Informativna tiskovina Občine Tabor

Novice izpod Krvavice

II/XXI

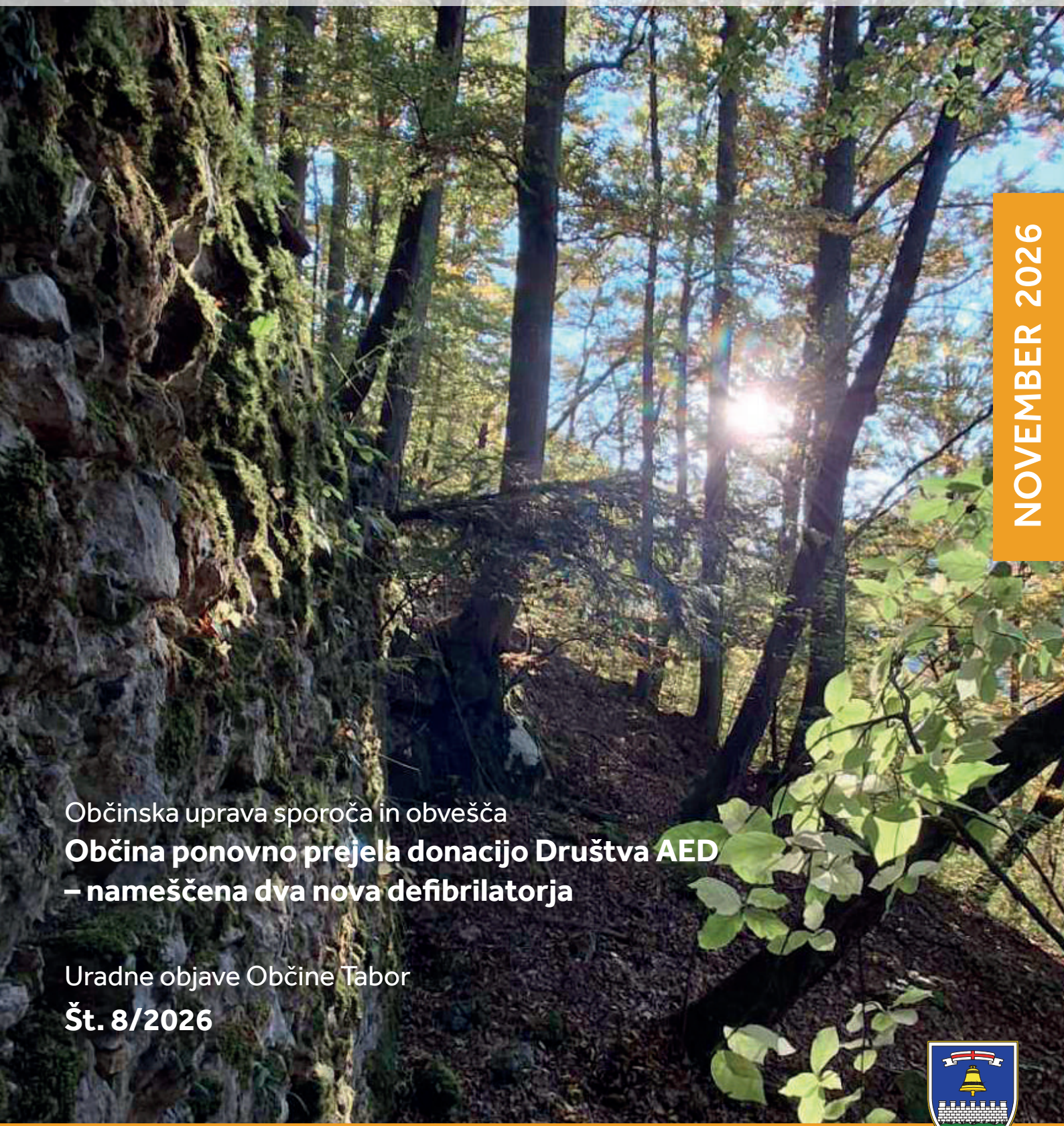

NOVEMBER 2026

Občinska uprava sporoča in obvešča

Občina ponovno prejela donacijo Društva AED – nameščena dva nova defibrilatorja

Uradne objave Občine Tabor

Št. 8/2026

+386 3 705 70 80 • www.obcina-tabor.si • info@obcina-tabor.si

Novice izpod Krvavice

November 2026, leto 24, številka 11

Novice izpod Krvavice so informativna tiskovina Občine Tabor.

Odgovorna urednica:
Alenka Kreča Šmid
Člani uredniškega odbora:
Ana Lesar, Renata Mihevc, Saša Zidanšek Obreza

Poštnina plačana pri Pošti 3304 Tabor.

Avtorji prispevkov so odgovorni za njihovo vsebino in slovnično formo. Občinsko glasilo ni namenjeno objavljanju neprimernih in žaljivih vsebin, ki kakor koli blatijo in škodujejo ugledu posameznika ali institucije. Mnenja avtorjev člankov ne izražajo stališč in mnenj Občinske uprave Občine Tabor ali župana Občine Tabor. Prispevkov brez navedenega avtorja ali skupine avtorjev (društva) ne bomo objavljali.

Prispevke v »Word« obliki in fotografije ustrezne kakovosti ločeno pošljite na e-naslov:
info@obcina-tabor.si, najkasneje do 15. v mesecu.

Uredništvo si zaradi omejitve obsega glasila pridržuje pravico do izbire prejetih prispevkov.

Poleg pošiljanja prispevkov ste vabljeni tudi k oglaševanju ter k objavi osmrtnic, zahval in objav v spomin na pokojne.

Glasilo je objavljeno na spletni strani Občine Tabor: **www.obcina-tabor.si.**

Naklada:
620 izvodov – BREZPLAČNO
Tisk:
Tiskarna Koštomaj, d. o. o.
Oblikovanje:
LUBENICA design studio, s.p.

Avtor naslovne fotografije:
Miha Drolc

Fotografije v tokratni izdaji Novic:
Občina Tabor, internet, Vrtec Tabor, POŠ Tabor, Naš dom Vransko, MSK Žalec, GZ Žalec, PGD Loke, PGD Ojstriška vas - Tabor, Judo klub Shido, DŽD Tabor, KZTD Tabor, DU Tabor, Tone Tavčer, Lidija Zaberložnik, Milan Lesjak, Jožef Mastnak



Alenka Kreča Šmid
Odgovorna urednica

POZDRAV UREDNICE IZPOD KRVAVICE

Lokalne volitve, na katerih volimo župane in člane občinskih svetov, so bile v nedeljo, 15. novembra 2026. V Občini Tabor je od 1.452 volilnih upravičencev svoj glas oddalo 724 volivcev, kar pomeni, da je bila volilna udeležba 56,40-odstotna. Za župana se je potegoval en kandidat, in sicer aktualni župan Marko Semprimožnik, ki bo tako nastopil svoj tretji mandat.

Ivan Hrastnik (volilna enota Ojstriška vas, Kapla – del) bo v občinskem svetu nastopil že svoj četrti mandat. Tretji mandat bosta nastopila občinska svetnika Žan Grobler (volilna enota Pondor) in Boštjan Kreča (volilna enota Črni Vrh). Drugi mandat bosta nastopila Jernej Grobler (volilna enota Tabor 2) in Peter Cafuta (volilna enota Loke). Svoj prvi mandat pa bodo kot člani občinskega sveta na konstitutivni seji začeli: dr. Simona Tušar (volilna enota Tabor 1), Jernej Lukman (volilna enota Tabor 2), Žiga Natek (volilna enota Ojstriška vas, Kapla – del), Matej Štrajhar (volilna enota Kapla – del) in Žan Laznik (volilna enota Miklavž pri Taboru). O izboru slednjega je prvič v zgodovini Občine Tabor odločil žreb, ki ga je izvedla Občinska volilna komisija Občine Tabor. Kandidata v volilni enoti Miklavž pri Taboru sta namreč prejela povsem enako število glasov.

Županu Marku Semprimožniku in vsem izvoljenim članom občinskega sveta v imenu Občinske uprave Občine Tabor iskreno čestitam, predvsem pa želim konstruktivnega sodelovanja in modrih odločitev za dobrobit občine in občanov.

Članom občinskega sveta, ki se jim bo s sklicem konstitutivne seje iztekel mandat, Vanji Lednik, Lovru Leskovšku ter Leopoldu Mikeku, se najlepše zahvaljujem za tvorno sodelovanje, saj je prav vsakdo doprinesel v malho dobrih taborskih zgodb.

Alenka Kreča Šmid

CENIK KOMERCIALNIH OGLASOV

Velikost oglasa (stran A4)	Cena oglasa domači subjekti EUR	Cena oglasa zunanji subjekti EUR
1/1	65,00	92,00
1/2	37,00	52,00
1/4	26,00	37,00
1/8	12,00	17,00

Cene ne vključujejo DDV.

Popusti:

Za **domače nevladne organizacije** se upošteva **80 % popust** na ceno oglasa.

V primeru **3 ali več zaporednih oglasov poslovnih subjektov** v okviru istega koledarskega leta, se obračuna **30 % popust** na ceno oglasa.



88

IZ ŽUPANOVEGA KABINETA

Marko Semprimožnik
Župan

Spoštovane in spoštovani,

lokalne volitve so zaključene. Vroče strasti predvolilnega boja se bodo počasi ohladile in življenje bo spet usmerjeno v stare tirnice. Ob tej priložnosti vsem novoizvoljenim članom občinskega sveta iskreno čestitam in kar na glas povem, da od njih tudi kaj pričakujem.

Občinskemu svetu, odborom in komisijam se mandat izteka in prav je, da tudi o tem zapišemo nekaj besed. Menim, da smo bili vsi skupaj kar posrečena kombinacija. Prepletali so se modrost, znanje, izkušnje, mladost in zagnanost. Rezultat vsega je to, da je bilo opravljenega veliko dela, na kar smo lahko ponosni. Seveda vedno obstaja možnost za še več, ampak več pač ni šlo. Menim, da ne po naši krivdi, ker konec koncev smo na občini samo skrbniki javnega interesa ter izvrševalci zakonov in naše besede prav dosti ne veljajo.

Za odličen rezultat je zaslužna kar številčna ekipa, zato je prav, da jih omenim in se jim zahvalim za štiri leta tvornega sodelovanja. Prva v vrsti je seveda občinska uprava, ki ideje in pobude, sprejete na sejah občinskega sveta, spravi v prakso. Glavno vlogo pri sprejemanju odločitev ima občinski svet. To so ljudje, ki ideje in zamisli predebatirajo in jih potrdijo, ali pa tudi ne. Ker bo po novem v občinskem svetu polovica novih predstavnikov, bi se želel vsem, ki se poslavljajo, iskreno zahvaliti za dobro sodelovanje. Kljub vročim debatam in nestrinjanju, smo na koncu vedno našli skupni jezik in potrdili najboljšo možno rešitev. Tudi in predvsem zato so rezultati takšni, kot so. Svetniki v odhajanju, hvala vam za druženja, pomoč in modre odločitve, ki naš Tabor vodijo v svetlo prihodnost. Morda bomo še kdaj sodelovali.
Podžupan Žan Grobler, hvala za osem let sodelovanja, rezultate našega skupnega dela pa lahko opazimo po vsej občini.

Tukaj so še odbori in komisije. Tudi brez vas ne bi bilo tako, kot je. Iskrena hvala vsem, ki ste bili pripravljeni prevzeti tudi tiste javnosti bolj skrite naloge. Odvijajo se v ozadju, v resnici pa so ravno tako pomembne za delovanje naše lokalne skupnosti. Upam, da bomo vsaj z nekaterimi sodelovali še naprej.

Ne nazadnje pa gre zahvala vsem občankam in občanom, ki ste s svojo potrpežljivostjo, pripravljenostjo poslušati in sodelovati pripomogli k našim skupnim uspehom. Hvala vam.

Popolnoma jasno mi je, da z našim delom prav vsi niste bili zadovoljni. To je povsem normalno in logično, vendar pa se morate zavedati, da če česa nismo naredili, nismo naredili zato, ker ne bi hoteli, ampak zato, ker nismo mogli ali zmogli. Razlogov za to je tisoč … Ker pa se čas še ni ustavil, bomo poskušali čim več od tega, česar nismo naredili, narediti v naslednjem mandatu.

Novoizvoljene občinske svetnike sicer poznam kot občane, kot člane delovne skupine pa jih še ne poznam, zato bom o tem kaj več napisal v naslednjem javljanju. Upam, da se bomo ujeli in za naš Tabor naredili še mnogo dobrega in koristnega. To pa je tudi glavni cilj in motivacija vseh. Srečno in z dobro voljo na delo. Kar dobro nam gre …

Marko Semprimožnik

OBČINSKA UPRAVA SPOROČA IN OBVEŠČA

URADNE OBJAVE
OBČINE TABOR

Tabor, 17. 11. 2026
Leto XII
Št.8/2026

VSEBINA Št. 8/2026

- *AKT O IZIDU VOLITEV za župana Občine Tabor*
- *AKT O IZIDU VOLITEV za člane Občinskega sveta Občine Tabor*

Na podlagi 90. člena Zakona o lokalnih volitvah (Uradni list RS, št. 94/07 – uradno prečiščeno besedilo, 45/08, 83/12, 68/17, 93/20 – odl. US, 102/24, 10/26 in 1389/26) je Občinska volilna komisija Občine Tabor na 6. seji dne 16. 11. 2026 izdala naslednji

Akt o izidu volitev za župana Občine Tabor

I. VSEBINA

S tem aktom je Občinska volilna komisija Občine Tabor (v nadaljnjem besedilu: občinska volilna komisija) po preučitvi zapisnikov o delu volilnih odborov ugotovila izid volitev za župana Občine Tabor, ki so bile izvedene dne 15. 11. 2026.

II. VOLILNA UDELEŽBA

Na volitvah je imelo pravico voliti 1.452 volivcev.

Glasovalo je 819 volivcev ali 56,40 % vseh volivcev, ki so imeli pravico voliti.

Od volivcev, ki so glasovali, je bilo 819 volivcev vpisanih v volilne imenike, nihče od volivcev pa ni glasoval s potrdilom pristojnega organa.

III. REZULTATI GLASOVANJA IN UGOTAVLJANJE IZIDA

Oddanih je bilo 819 glasovnic, od katerih je bilo 724 veljavnih in 95 neveljavnih.

Posamezni kandidati za župana so prejeli naslednje število glasov:

Tabela 1: Izid glasovanja po kandidatih

Zap. št.	Osebno ime kandidata	Število glasov	Odstotek glasov (%)
1.	Marko Semprimožnik	724	100

IV. UGOVORI

Občinska volilna komisija je ugotovila, da ni bilo vloženih ugovorov.

V. NEPRAVILNOSTI PO URADNI DOLŽNOSTI

Občinska volilna komisija po uradni dolžnosti ni ugotovila nepravilnosti.

VI. IZVOLJENI KANDIDAT

Občinska volilna komisija je ugotovila, da je bil na volitvah za župana izvoljen Marko Semprimožnik, rojen 1968, naslov Ojstriška vas 35 D, 3304 Tabor, predlagatelj Magda Semprimožnik in skupina volivcev.

VII. OBJAVA AKTA

Ta akt se objavi v Uradnih objavah Občine Tabor in velja od dneva objave.

Št.: 0411-0001/2026
Tabor, dne 16. 11. 2026

Občinska volilna komisija
Občine Tabor
predsednik David Teržan, l.r.

Na podlagi 90. člena Zakona o lokalnih volitvah (Uradni list RS, št. 94/07 – uradno prečiščeno besedilo, 45/08, 83/12, 68/17, 93/20 – odl. US, 102/24, 10/26 in 1389/26) je Občinska volilna komisija Občine Tabor na 6. seji dne 16. 11. 2026 izdala naslednji

Akt o izidu volitev za člane Občinskega sveta Občine Tabor

I. VSEBINA

S tem aktom je Občinska volilna komisija Občine Tabor (v nadaljnjem besedilu: občinska volilna komisija) po preučitvi zapisnikov o delu volilnih odborov ugotovila izid volitev za člane Občinskega sveta Občine Tabor, ki so bile izvedene dne 15. 11. 2026.

II. VOLILNA UDELEŽBA

Na volitvah je imelo pravico voliti 1.452 volivcev.

Glasovalo je 819 volivcev ali 56,40 % vseh volivcev, ki so imeli pravico voliti.

Od volivcev, ki so glasovali, je bilo 819 volivcev vpisanih v volilne imenike, nihče od volivcev ni glasoval s potrdilom pristojnega organa.

III. REZULTATI GLASOVANJA IN UGOTAVLJANJE IZIDA

Oddanih je bilo 819 glasovnic, od katerih je bilo 724 veljavnih in 95 neveljavnih.

Posamezni kandidati so po volilnih enotah prejeli naslednje število glasov:

Tabela 1: Izid glasovanja v volilni enoti 1 – del naselja Tabor

Zap. št.	Osebno ime kandidata	Število glasov	Odstotek glasov (%)
1.	dr. Simona Tušar	50	100,00

Tabela 2: Izid glasovanja v volilni enoti 2 – del naselja Tabor

Zap. št.	Osebno ime kandidata	Število glasov	Odstotek glasov (%)
1.	Jernej Lukman	106	38,27
2.	Jernej Grobler	62	22,38
3.	Vanja Lednik	57	20,58
4.	Miha Bergant	31	11,19
5.	Anže Špenko	26	9,39

Tabela 3: Izid glasovanja v volilni enoti 3 – naselje Ojstriška vas in del naselja Kapla

Zap. št.	Osebno ime kandidata	Število glasov	Odstotek glasov (%)
1.	Ivan Hrastnik	76	30,77
2.	Žiga Natek	65	26,32
3.	Lovro Leskovšek	52	21,05
4.	Lea Maria Lesjak	40	16,19
5.	Boris Stanko	18	7,29

Tabela 4: Izid glasovanja v volilni enoti 4 – del naselja Kapla

Zap. št.	Osebno ime kandidata	Število glasov	Odstotek glasov (%)
1.	Matej Štrajhar	48	64,86
2.	Primož Draksler	26	35,14

Tabela 5: Izid glasovanja v volilni enoti 5 – naselje Pondor

Zap. št.	Osebno ime kandidata	Število glasov	Odstotek glasov (%)
1.	Žan Grobler	40	57,97
2.	Matej Gaber	29	42,03

Tabela 6: Izid glasovanja v volilni enoti 6 – naselje Miklavž pri Taboru

Zap. št.	Osebno ime kandidata	Število glasov	Odstotek glasov (%)
1.	Žan Laznik	33	50,00
2.	Leopold Mikek	33	50,00

V volilni enoti 6 sta kandidata Žan Laznik in Leopold Mikek prejela enako število glasov, zato je o izvolitvi kandidata odločil žreb. Po izvedenem žrebu je bil izvoljen kandidat Žan Laznik.

Tabela 7: Izid glasovanja v volilni enoti 7 – naselje Loke

Zap. št.	Osebno ime kandidata	Število glasov	Odstotek glasov (%)
1.	Peter Cafuta	55	63,22
2.	Janko Nemivšek	32	36,78

Tabela 8: Izid glasovanja v volilni enoti 8 – naselje Črni Vrh IV. UGOVORI

Zap. št.	Osebno ime kandidata	Število glasov	Odstotek glasov (%)
1.	Boštjan Kreča	41	52,56
2.	Nataša Bergant	37	47,44

Občinska volilna komisija je ugotovila, da ni bilo vloženih ugovorov.

V. NEPRAVILNOSTI PO URADNI DOLŽNOSTI

Občinska volilna komisija po uradni dolžnosti ni ugotovila nepravilnosti.

VI. IZVOLJENI KANDIDATI

Občinska volilna komisija je ugotovila, da so bili na volitvah za člane Občinskega sveta Občine izvoljeni:

Tabela 4: Izvoljeni kandidati

Zap. št.	Osebno ime kandidata	Leto rojstva	Naslov	Lista/ predlagatelj
1.	dr. Simona Tušar	1987	Tabor 23a, 3304 Tabor	SLOVENSKA LJUDSKA STRANKA
2.	Jernej Lukman	1968	Tabor 6a, 3304 Tabor	Dušan Uranjek in skupina volivcev
3.	Jernej Grobler	1983	Tabor 63a, 3304 Tabor	NOVA SLOVENIJA – KRŠČANSKI DEMOKRATI
4.	Ivan Hrastnik	1969	Kapla 25, 3304 Tabor	Mojca Hrastnik in skupina volivcev
5.	Žiga Natek	1992	Ojstriška vas 56, 3304 Tabor	SLOVENSKA DEMOKRATSKA STRANKA
6.	Matej Štrajhar	1994	Kapla 28, 3304 Tabor	SLOVENSKA DEMOKRATSKA STRANKA
7.	Žan Grobler	1993	Pondor 8, 3304 Tabor	SLOVENSKA LJUDSKA STRANKA
8.	Žan Laznik	1995	Miklavž pri Taboru 10, 3304 Tabor	SLOVENSKA LJUDSKA STRANKA
9.	Peter Cafuta	1985	Loke 12, 3304 Tabor	SLOVENSKA LJUDSKA STRANKA
10.	Boštjan Kreča	1973	Črni Vrh 28, 3304 Tabor	SLOVENSKA DEMOKRATSKA STRANKA

VII. OBJAVA AKTA

Ta akt se objavi v Uradnih objavah Občine Tabor in velja od dneva objave.

Št. 0411-0001/2026
Tabor, dne 16. 11. 2026

Občinska volilna komisija
Občine Tabor
predsednik David Teržan, l.r.

Novice izpod Krvavice v decembru

Spoštovane občane in občanke, vse stalne in občasne pisce člankov in ostale ustvarjalce podobe Novic izpod Krvavice obveščamo, da bomo prispevke za praznične Novice zbirali do vključno nedelje, 6. 12. 2026, na naslovu info@obcina-tabor.si.

Kasneje poslanih prispevkov, žal, ne bomo mogli vključiti. Decembrske Novice vam bodo dobri možje v vaše nabiralnike dostavili že nekaj dni prej kot običajno.

Hvala za razumevanje in pomoč pri soustvarjanju.

Uredniški odbor

Končna ocena škode na kmetijskih pridelkih zaradi posledic suše

Ana Lesar

Uprava za zaščito in reševanje nam je 16. novembra poslala Sklep Vlade RS o potrditvi končne ocene neposredne škode v tekoči kmetijski proizvodnji zaradi posledic suše leta 2026. Suša je prizadela vseh 212 občin oz. 21.495 oškodovancev.



Skupna škoda v Dolenjski, Gorenjski, Koroški, Ljubljanski, Notranjski, Obalni, Podravski, Pomurski, Posavski, Severnoprimorski, Vzhodnoštajerski, Zahodnoštajerski in Zasavski regiji znaša 233.384.654,74 evrov. Ministrstvo za kmetijstvo na podlagi ocene pripravi program odprave posledic neposredne škode v skladu z določbami Zakona o odpravi posledic naravnih nesreč in pri tem upošteva ocene ter druge podatke.

Na Občini Tabor smo prejeli 54 vlog. Ocenjena škoda je na 54.112,06 arih, škoda pa znaša 1.063.337,81 evrov. Najbolj so bila prizadeta hmeljišča, pa tudi koruza in koruzna silaža, krompir, pšenica, ječmen, fižol, krompir, sončnice, buče ter travniki.

Ministrstvo in Agencija RS za kmetijske trge in razvoj podeželja trenutno nadaljujeta s postopkom dodelitve pomoči.

Končna ocena škode na kmetijskih pridelkih zaradi posledic toče

Ana Lesar

Uprava za zaščito in reševanje nam je sredi oktobra poslala Sklep Vlade RS o potrditvi končne ocene neposredne škode na kmetijskih pridelkih zaradi posledic neurij s točo od 12. maja do 23. julija 2026.

Skupna škoda v Gorenjski, Koroški, Ljubljanski, Notranjski, Podravski, Pomurski, Posavski, Severnoprimorski, Vzhodnoštajerski, Zahodnoštajerski in Zasavski regiji znaša 58.069.327,97 evrov. Ministrstvo za kmetijstvo na podlagi ocene pripravi program odprave posledic neposredne škode v skladu z določbami Zakona o odpravi posledic naravnih nesreč in pri tem upošteva ocene ter druge podatke.

Na Občini Tabor smo prejeli 26 vlog. Ocenjena škoda je na 12.744,77 arih, škoda pa znaša 795.679,89 evrov. Najbolj so bila prizadeta hmeljišča, pa tudi koruza in koruzna silaža, krompir, pšenica, ječmen, jagode, borovnice, fižol, orehi, sončnice, buče ter češnje.



Občina ponovno prejela donacijo Društva AED – nameščena dva nova defibrilatorja

Saša Zidanšek Obreza

Občina je ponovno prejela dragoceno donacijo Društva za srčno-žilne bolezni AED iz Ljubljane, ki s svojim delovanjem pomembno prispeva k večji dostopnosti avtomatskih zunanjih defibrilatorjev (AED) in večji varnosti prebivalcev. Tokrat sta bila nameščena dva nova defibrilatorja, ki bosta prav tako kot ostali omogočala hitrejši dostop do nujne pomoči ob nenadnem srčnem zastoju.

Prvi defibrilator se nahaja v naselju Miklavž pri Taboru, natančneje na Jasi, priljubljeni lokaciji, kjer potekajo poroke, slavja in drugi dogodki v organizaciji Hiše Lisjak. Ker se tam pogosto zadržuje veliko obiskovalcev, je namestitev naprave še posebej pomembna.

Drugi defibrilator je nameščen v naselju Pondor, ob državni cesti, na gospodarskem poslopju, ki je v lasti družine Juhart. Tudi ta lokacija pomeni pomembno pridobitev za večjo varnost krajanov in drugih mimoidočih.

Društvo za srčno-žilne bolezni AED, ustanovljeno leta 2019, sredstva za svoje delovanje pridobiva v glavnem z donacijami dela dohodnine, ki ga posamezniki namenijo društvu. Njegovo poslanstvo je ustvarjati Slovenijo, v kateri je zaradi ustrezno usposobljenega prebivalstva in zadostnega števila javno dostopnih defibrilatorjev, število smrti zaradi srčnega zastoja in posledic le-tega čim manjše.

Defibrilator je naprava, ki lahko v odločilnih trenutkih pomaga reševati življenja. Ob nenadnem srčnem zastoju lahko njegova pravočasna uporaba skupaj s temeljnimi postopki oživljanja bistveno poveča možnosti za preživetje. Zato sta poleg nameščanja naprav izjemno pomembna tudi ozaveščanje in usposabljanje prebivalcev za pravilno ukrepanje.

Ob tej priložnosti se iskreno zahvaljujemo Društvu AED za ponovno donacijo ter lastnikoma obeh objektov, Hiši Lisjak in družini Juhart, za prijaznost, sodelovanje in omogočeno namestitev defibrilatorjev.

Le s skupnimi močmi lahko prispevamo k varnejši skupnosti, v kateri je pomoč ob življenjsko ogrožajočih dogodkih lažje in pravočasneje dostopna.

BREZPLAČNE STORITVE ZA NAŠE OBČANE

PREVENTIVNA OBRAVNAVA V LOKALNI SKUPNOSTI

V okviru posvetovalnice diplomirana medicinska sestra izvaja individualna svetovanja, pomaga pri ureditvi obveznega zdravstvenega zavarovanja, predstavlja in usmerja v delavnice v Centru za krepitev zdravja, izvaja brezplačne meritve krvnega tlaka in sladkorja v krvi.

Svetovanja in meritve se bodo izvajale **vsak tretji ponedeljek v mesecu od 13.00 do 14.00, v Medgeneracijskem centru Mandlčeva hiša.**

Vabljeni!

MODROSTI NAŠIH BABIC

O Tomažu (21. 12.) vetra suho petje,
suha pomlad, sušno poletje.

Če Štefana (26. 12.) burja prinese,
vinogradniku pridelek odnese.

Če grudna suha sapa piska,
poleti suša vse pritiska.

PREJELI SMO

Pet občin skupaj v obnovo vodovodnega sistema

Tone Tavčer

V sejni sobi Občine Polzela so v četrtek, 12. novembra 2026, županja in župani petih občin podpisali pogodbo o sodelovanju pri skupnem regijskem projektu Hidravlične izboljšave vodovodnega sistema Spodnje Savinjske doline.

Občina Polzela kot vodilna občina pri projektu povezuje še Občine Prebold, Braslovče, Vransko in Tabor. Kot je poudaril župan Občine Polzela Jože Kužnik, je obnova nujna, saj je del obstoječega vodovodnega omrežja močno dotrajan. Direktor JKP Žalec, d. o. o., mag. Janez Primožič je povedal, da se bodo z obnovo bistveno zmanjšale težave, ki jih povzroča dotrajano omrežje. To pa pomeni zanesljivejšo oskrbo s pitno vodo za okoli 14.200 Savinjčanov.

Projekt je s tehničnega vidika predstavil Jernej Muhič, vodja inženiringa pri žalskem JKP-ju. Predvidena je obnova cevovodov, starih več kot 40 let, in sicer na štirih vodovodnih odsekih v skupni dolžini slabih 16 kilometrov. Projekt je pomemben tudi z vidika vse večjega pomena vode kot strateške dobrine. Prisotni župani in županja so ob tem poudarili, da je treba pravočasno poskrbeti za obnovo infrastrukture in dolgoročno varnost oskrbe, kar omenjeni projekt prinaša. Ob tej priložnosti so se županja in župani zahvalili vsem tistim občankam in občanom, ki so razumeli pomen projekta in podpisali služnost za izvedbo del na njihovih zemljiščih.



Pomemben del srečanja je bil namenjen tudi finančni konstrukciji. Kot je pojasnila direktorica občinske uprave Občine Polzela Arijana Kufner, je bila za projekt dodeljena kvota v višini 4,224 milijona evrov. Občine so že prejele odločbo države in pristojnega ministrstva o podpori, s čimer je na podlagi potrjene vloge odobreno črpanje nepovratnih sredstev v višini 4,2 milijona evrov. Na podlagi pridobljene odločbe bo projekt uvrščen v načrt razvojnih programov državnega proračuna.



Naslednji korak je postopek javnega naročila in podpis pogodbe z izbranim izvajalcem gradbenih, obrtniških in instalacijskih del. Pet občin Spodnje Savinjske doline tako združuje moči pri izboljšanju zagotavljanja varne oskrbe s kakovostno pitno vodo.

Gasilska zveza Žalec

Potres na območju Občine Polzela – vaja

Karolina Kos, predstavnica GZ Žalec za odnose z javnostmi

V soboto, 24. oktobra 2026, je na območju Občine Polzela potekala obsežna gasilska vaja Gasilske zveze Žalec, v kateri je sodelovalo vseh 32 prostovoljnih gasilskih društev zveze. Skupno se je vaje udeležilo 284 gasilcev, pri izvedbi pa sta sodelovali tudi poklicni gasilski enoti Celje in Velenje.

Osrednji scenarij vaje je predvideval močnejši potres, ki naj bi območje Občine Polzela prizadel v dopoldanskih urah. Zaradi silovitosti potresa naj bi prišlo do poškodb objektov, prekinitev oskrbe z električno energijo, zemeljskim plinom in internetom ter motenj pri oskrbi s pitno vodo.

Za scenarij potresa so se odločili, ker takšnega dogodka na dosedanjih vajah Gasilske zveze Žalec še niso obravnavali. Namen je bil preveriti pripravljenost gasilskih enot na odziv ob morebitnem resničnem potresu ter se čim bolje pripraviti na naravno nesrečo večjih razsežnosti. Takšen dogodek namreč lahko v zelo kratkem času prizadene več objektov in lokacij hkrati, zahteva veliko število posredovalcev ter predstavlja velik izziv za organizacijo in vodenje intervencije.

Po scenariju se je prvi dogodek zgodil v Domu upokojencev Polzela, kjer je bil prijavljen požar v kotlovnici. Zaradi obsega nesreče je bilo kmalu jasno, da lokalne gasilske enote same ne bodo kos vsem nalogam, zato je bil aktiviran štab Gasilske zveze Žalec, ki je prevzel koordinacijo in vodenje posredovanja.

Gasilci so se nato soočili z različnimi zahtevnimi situacijami na desetih lokacijah. V kamnolomu Andraž je bilo predvideno zasutje oseb, v graščini Šenek reševanje ujetih oseb, v stanovanjskih blokih na Polzeli pa reševanje stanovalcev. Na Podružnični osnovni šoli Andraž je potekalo iskanje otrok, v bivši trgovini Mercator podpiranje poškodovanega objekta in reševanje, na kmetiji Cevzar pa posredovanje ob delovni nesreči. Na območju Avtoservisa Muhovic je bilo predvideno reševanje osebe iz vozila v vodi, na poligonu v Ločici ob Savinji gašenje požara objekta, v Ločici ob Savinji pa še reševanje poškodovane osebe.



Poseben poudarek vaje je bil namenjen preverjanju poveljevanja brez vnaprej določenih nalog, usklajevanju med gasilskimi enotami, spremljanju radijskih zvez in zagotavljanju varnosti vseh sodelujočih. Preverjala se je tudi ustreznost uporabe gasilske tehnike in opreme ter sposobnost organizacije dela na več intervencijskih lokacijah hkrati.







sposobnost sodelovanja ob večji naravni nesreči. Ob tem je vaja predstavljala tudi pomembno priložnost za prepoznavanje morebitnih pomanjkljivosti v sistemu delovanja, ki jih je mogoče odpraviti še pred morebitnim resničnim dogodkom.

Vajo je organizirala Gasilska zveza Žalec, vodil pa jo je poveljnik zveze Ludvik Meklav. Sodelovanje vseh 32 prostovoljnih gasilskih društev ter dveh poklicnih gasilskih enot je pokazalo pomen povezovanja, usklajenega delovanja in skupne pripravljenosti na izredne dogodke.

Redno usposabljanje in preverjanje pripravljenosti sta ključnega pomena za učinkovito posredovanje ob nesrečah. Prav z vajami, kot je bila tokratna na območju Občine Polzela, gasilske enote pridobivajo izkušnje, preverjajo svoje postopke in krepijo sposobnost skupnega odziva, ko je pomoč najbolj potrebna.

Glavni cilj vaje je bil preveriti operativno pripravljenost gasilskih enot Gasilske zveze Žalec, njihovo odzivnost in

Pozdravljeni z gasilskim pozdravom »Na pomoč!«

Jesen, ki povezuje

Nuša Maloprav, animatorka

Jesen je pri nas vedno pestro in veselo obarvana. Tudi letos smo organizirali tradicionalni kostanjev piknik, na katerem smo se ob dobri glasbi, za katero je poskrbel Jernej, prijetno družili in uživali v jesenskem vzdušju. Pri lupljenju kostanja so nam z veseljem pomagali tudi naši prostovoljci iz osnovne šole, za kar se jim iskreno zahvaljujemo.





Po prijetnem kostanjevem druženju smo zavihali rokave in se lotili še enega jesenskega opravila – trenja in prebiranja orehov. Zbrali smo jih na kup, saj jih bomo kmalu uporabili za pripravo slastnih orehovih piškotov.

Opazili smo tudi, da so jesenski dnevi postali nekoliko krajši, večere pa si zato krajšamo z različnimi družabnimi

igrami. Stanovalci so se z veseljem lotili igre človek, ne jezi se, kartanja, šnopsa, lažnivca in še marsikatere druge igre.

Glede na to, kako dobro nam gre, bomo morali kmalu organizirati kar pravo tekmovanje v družabnih igrah. Seveda šele takrat, ko bodo vsi dodobra naštudirali pravila in pokazali svoje igralne spretnosti.

Tako pri nas tudi jesenski dnevi minevajo v prijetnem druženju, smehu in dobri volji.

Skupaj ODKRIVAJMO SLADKORNO!

NIJZ Nacionalni inštitut za javno zdravje

In kako sladki ste vi? Nacionalna kampanja NIJZ Skupaj odkrivajmo sladkorno

V Sloveniji je oseb s sladkorno boleznijo več kot zaposlenih v zdravstvu in šolstvu skupaj.

Zato preverite svoje tveganje za pojav sladkorne bolezni tipa 2. Rešite vprašalnik **FINDRISK**, ki je na voljo v klasični in spletni različici (do obeh vodi QR koda). Ob **15 točkah ali več obiščite** svojega **zdravnika**, ki bo iz vzorca krvi, če bo tako ocenil, opravil laboratorijsko meritev krvnega sladkorja. Sladkorna bolezen tipa 2 se namreč razvija tiho, lahko celo brez opaznih znakov, zato zanjo morda sploh ne veste – dokler se zaradi poškodovanega ožilja in živčevja naposled ne pojavijo zapleti.

Naj vam sladkorna ne zagreni življenja. Odkrijte jo pravočasno.

Dobra novica je, da **s sladkorno boleznijo tipa 2** lahko **živite kakovostno**, saj jo znamo:

- zelo dobro zdraviti in
- zelo zgodaj odkriti – ko je zdravljenje še posebej učinkovito.

Več na **https://skupajzazdravje.si/izpostavljeno/imate-sladkorno-bolezen-tipa-2-preverite/**



Pilotni projekt Skupaj odkrivajmo sladkorno, ki ga vodi Nacionalni inštitut za javno zdravje, je nastal v okviru evropskega projekta JACARDI. Predstavlja podporo implementaciji Državnega programa za obvladovanje sladkorne bolezni 2020–2030 in njegovih akcijskih načrtov. Projekt sofinancirata Republika Slovenija, Ministrstvo za zdravje, in EU prek programa EU4Health 2021–2027 v okviru Pogodbe o sodelovanju, št. 101126953.

SKUPAJ ZA ZDRAVJE · JACARDI · Sofinancira Evropska unija · DRŽAVNI PROGRAM ZA OBVLADOVANJE SLADKORNE BOLEZNI 2020-30 · RDEČI KRIŽ SLOVENIJE

Anekdota: Pod kozolcem

C. J.*

Neko jesensko dopoldne smo pod kozolcem prirezovali sadike za sejalce hmelja. Na njivi so rasle od pomladi, v jeseni pa smo jih zorali. Obrezovali smo jim najdaljše korenine. Za to delo smo povabili še sosede. Bili smo druščina starejših in mlajših, da se nas je slišalo tudi do ceste.

Tako se nam je pridružil tudi Matejčev Franci.

Pogovor o pripetljajih iz mladih let je bil zanimivo poglavje. Naš Franci se je takrat spomnil, kako je nesel češnje, ki so zorele, čez hrib »na plac«. Vstati je bilo treba pred svitom in si oprtati koš, ki si ga je pripravil že zvečer. Kakšna tema in strah! A tega ni čutil, raje je mislil na to, kaj bo zaslužil in da bo zaslužek njegov.

Knapovske gospodinje so se ustavljale ob pogledu na rdeče češnje. S prijaznim nasmeškom je ogovarjal žene in prodaja je stekla še prej, kot je mislil. Zgodilo se je celo, da mu je ena izmed gospodinj češnje plačala kar dvakrat – tako zelo se ji je prikupil, da niti sama ni opazila. »Res je bilo,« je ponovil še enkrat.

V obdobju pred 2. svetovno vojno so največkrat ženske iz vasi čez hrib v Trbovlje nosile predvsem jajca, smetano in še kaj.

Skutnik, domačin, je po vasi nabral jajca in jih po isti ceni prodal naprej. Pa rekel: »Kšeft je pa le.«



**ime hranimo v uredništvu*

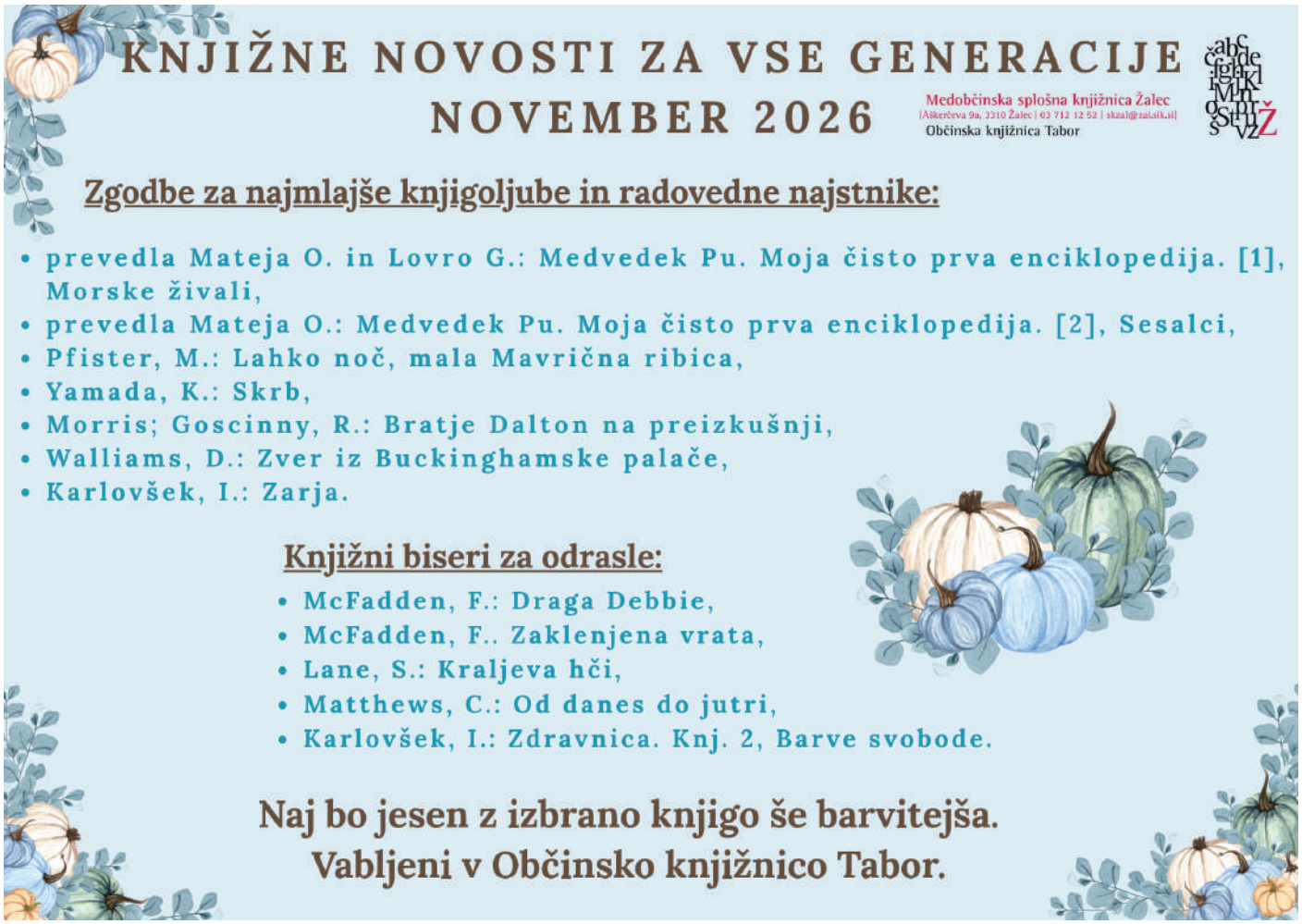

Knjižničarska čarovnica v Občinski knjižnici Tabor

Nataša Koren

V torek, 20. oktobra 2026, je Občinsko knjižnico Tabor obiskala tatica manir. Številni radovedni otroci so prišli spoznat, kdo je ta skrivnostna oseba. Kmalu so ugotovili, da gre za knjižničarsko čarovnico, ki je začarala knjižničarko Natašo, da je izginila. Poleg tega je želela ukrasti še prijazne besede, ki nas osrečujejo in nam lepšajo vsakdan.



Toda otroci dobro vedo, da imajo vljudnostne besede, kot so prosim, hvala, oprosti in še mnoge druge prijazne besede, veliko večjo moč kot čarovniški hokus pokus ali abrakadabra. Zato niso popustili, temveč so vztrajno dokazovali, da lahko prijaznost premaga še tako močne čarovnije. Sčasoma so celo knjižničarsko čarovnico prepričali, da je tudi sama uporabila kar nekaj prijaznih besed. S prijaznimi besedami so otroci razblinili čarovniški urok in čarovnici dokazali, da je moč prijaznosti večja od vsake čarovnije.



Še posebej čarobno je postalo, ko jim je knjižničarska čarovnica pokazala, kako izdelati netopirčka, svojega zvestega spremljevalca. Otroci so z navdušenjem zavihali rokave in vsak zase ustvaril svojega malega čarobnega pomočnika, ki jih bo spominjal na zabavno dogodivščino v knjižnici.

Mi pa ne pozabimo: največja čarovnija se skriva v prijazni besedi.

IZ VRTCA IN ŠOLSKIH KLOPI

Gozdni raziskovalci – radovedno odkrivanje gozdnega sveta

Lidija Svet in Mojca Lobnikar

Gozd je čudovita naravna učilnica, ki otrokom ponuja številne priložnosti za raziskovanje, opazovanje in učenje z vsemi čutili. Prav takšna doživetja otrokom omogoča krožek Gozdni raziskovalci, v katerem otroci, stari od štiri do šest let, skozi igro in neposredno izkušnjo odkrivajo bogastvo narave. Dejavnosti sledijo načelom Kurikuluma za vrtce (2025), ki poudarja aktivno vlogo otroka, izkustveno učenje, raziskovanje ter razvijanje spoštljivega in odgovornega odnosa do narave.

Na našem prvem srečanju nas je v gozdu obiskal gozdar Janez Černec iz Zavoda za gozdove Slovenije. Otrokom je na zanimiv in razumljiv način predstavil gozd ter njegove prebivalce. Skupaj smo spoznavali zgradbo drevesa, razlikovali med smreko in jelko, raziskovali gozdne plodove ter se pogovarjali o živalih in njihovi vlogi v naravi. Otroci so

izvedeli tudi, kako lubadar poškoduje smreke in kako lahko z opazovanjem letnic na drevesnem štoru ocenimo starost drevesa.

Posebno doživetje je bilo opravljanje »izpita za volka«, ki smo ga uspešno opravili vsi. Ob raziskovanju smo si izbrali tudi ime »Male uharice«. Ta drobna gozdna ptica nas spominja na radovednost, pozorno opazovanje in vedoželjnost. In te lastnosti nas spremljajo pri odkrivanju gozdnih skrivnosti.

Srečanje nam je prineslo veliko novih spoznanj, veselja in dragocenih izkušenj. Otroci so ob tem razvijali spoštljiv odnos do narave ter spoznavali, kako pomembno je gozd varovati in ohranjati.

Naša gozdna raziskovalna pot se je šele začela. »Male uharice« bomo tudi v prihodnje z radovednimi očmi in raziskovalnim duhom odkrivale skrivnosti gozda.



Oktober – mesec požarne varnosti v Vrtcu Tabor

Katja Podgoršek, koordinatorka meseca požarne varnosti

V mesecu oktobru, ki je posvečen požarni varnosti, smo tudi v našem vrtcu posebno pozornost namenili gasilcem, njihovemu pomembnemu poslanstvu in skrbi za varnost.

V vseh igralnicah so se odvijale pestre in zanimive dejavnosti, skozi katere so otroci na njim razumljiv in igriv način spoznavali delo gasilcev. Pogovarjali smo se o tem, kako ukrepati ob požaru, kdo nam lahko priskoči na pomoč in kako pomembna je vloga gasilcev v naši skupnosti.

Otroci so lahko v vrtcu pobliže spoznali in preizkusili pravo gasilsko opremo ter se preizkusili v vlogi gasilcev. Veliko smo ustvarjali – iz različnih materialov smo izdelali svoja gasilska vozila, pripravljali različne izdelke na temo gasilstva ter premagovali zabavne gibalne poligone, na katerih smo se preizkusili v spretnostih, ki jih potrebujejo tudi pravi gasilci.

Tudi zunaj vrtca smo poskrbeli za nova doživetja. Starejše skupine so se odpravile na daljši pohod v Prekopo, kjer





smo si ogledali gasilski muzej in spoznali delček zgodovine gasilstva. Mlajše skupine pa so obiskale Ojstriško vas in si ogledale gasilski dom.





Posebno doživetje je bil obisk gasilske avtolestve GZ Žalec, ki je pri otrocih vzbudila veliko zanimanja in navdušenja. Obiskali so nas tudi gasilci PGD Ojstriška vas, ki so nam predstavili svoje gasilsko vozilo – cisterno. Otroci so si vozilo z zanimanjem ogledali ter spoznali njegovo opremo in namen. V okolici vrtca smo poiskali tudi hidrante in se pogovorili o njihovi pomembni nalogi pri zagotavljanju vode za gašenje požarov.

Načrtovano evakuacijsko vajo smo zaradi slabega vremena prestavili na začetek novembra, ko smo jo tudi uspešno izvedli.





Skozi vse dejavnosti smo otrokom približali pomen požarne varnosti, jih spodbujali k odgovornemu ravnanju ter jim pokazali, da so gasilci naši pomembni prijatelji in pomočniki, na katere se lahko vedno zanesemo. Pri tem smo uresničevali tudi številne cilje novega Kurikuluma za vrtce (2025): razvijali so gibalne spretnosti in vzdržljivost, spoznavali svoje bližnje okolje ter pomembno vlogo gasilcev v lokalni skupnosti. Ob ustvarjanju so razvijali domišljijo, ustvarjalnost in spretnost uporabe različnih materialov, skozi pogovore pa bogatili besedišče in pridobivali nova znanja. S sodelovanjem, raziskovanjem, neposrednim opazovanjem in praktičnimi izkušnjami so razvijali samostojnost, medsebojno pomoč ter odgovoren odnos do sebe in drugih.

Iskrena hvala vsem gasilcem in prostovoljnim gasilskim društvom (PGD Ojstriška vas in GZ Žalec ter Gasilskemu muzeju Prekopa) za sodelovanje, obisk, predstavitve in čas, ki so ga namenili našim najmlajšim. S skupnimi močmi smo poskrbeli, da je bil oktober v našem vrtcu poučen, doživet in poln novih izkušenj!

Jesenski pohod mladih planincev na Žvajgo

Stanka Tominšek Kužnik, mentorica in vodnica

V četrtek, 22. oktobra 2026, ob 12.30 smo se z mladimi planinci Podružnične osnovne šole Tabor odpravili na pohod v Savinjske hribe v okviru RAP-a, ki ga je organizirala mentorica Marjeta Terbovšek. Nekaj pohodnikov je pohod odpovedalo zaradi deževnega jutra, vendar nam je bilo vreme popoldne naklonjeno, nagradilo nas je celo s sončnimi žarki.



Z mentorico sva se z desetimi planinci odpeljali s kombijem do izhodišča pohoda, kjer nas je čakal vodnik Stanko Križanec.



Na pot smo krenili izpred tovarne v Preboldu in se podali po označeni lahki krožni planinski poti na Žvajgo. Pridružila se nam je tudi naša učiteljica Silva Rizmal, ki je prevzela vlogo lokalne vodičke in nam predstavila zanimivosti svojega kraja.

Med pohodom smo prijetno kramljali, se razgledovali, urili v orientaciji in osvojili vrh Žvajge na nadmorski višini 626 metrov. Zasluženo smo pomalicali in si v planinske dnevnike odtisnili žige.

Vračali smo se po grebenski poti, posuti z jesenskim listjem. Hoditi smo morali previdno, saj so se pod listjem skrivale drseče korenine. Gozd je ponujal številne naravne kotičke za igro, zato smo se med sestopom dvakrat ustavili in si privoščili prosto igro v objemu gozda.

Starši so svoje mlade pohodnike pričakali in prevzeli v dolini, na izhodišču pohoda.

Lego igrarije na POŠ Tabor

Simona Jan, mentorica

Na POŠ Tabor so se učenci od 2. do 5. razreda pri RAP dejavnosti LEGO igrarije lotili zanimivega izziva. Iz LEGO kock so morali sestaviti čim bolj domiselna očala, ki so morala biti tudi dovolj trdna, da so jih lahko nosili.

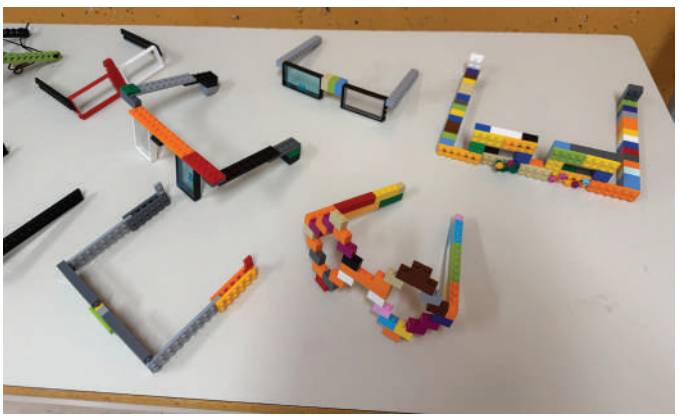



Domišljija je dobila krila. Nastajala so očala vseh mogočih barv in oblik, z velikimi okvirji, nenavadnimi dodatki in celo LEGO figuricami. Učenci so preizkušali različne rešitve, popravljali svoje izdelke in dokazali, da so lahko tudi pravi mali oblikovalci.

Na koncu so svoja očala ponosno pokazali in izbrali najboljše domiselne stvaritve. Ob tem ni manjkalo smeha in dobre volje, predvsem pa so nastali izdelki, ki jih zagotovo ne najdemo v nobeni optiki.

Športni dan učencev prve triade v znamenju gibanja in jesenskih radosti

Simona Jan

V petek, 16. oktobra 2026, smo na POŠ Tabor izvedli športni dan na temo naravnih oblik gibanja. Učenci od 1. do 3. razreda so dan preživeli ob gibanju, raziskovanju narave in prijetnem druženju.



Najprej smo se odpravili na pohod, kjer so učenci z velikim veseljem nabirali kostanj. Po malici so sledile tri zanimive gibalne delavnice. V telovadnici so pod vodstvom gospoda Žana premagovali ovire na gibalnem poligonu, ob glasbi so plesali in se zabavali v matičnih razredih, v bližnjem gozdu pa so se prelevili v gozdne raziskovalce ter v skupinah reševali različne iskalne naloge.



Kako so športni dan doživele učenke 2. c razreda, najbolje povedo njihove izjave.

Ema: *»Zelo mi je bilo všeč, ko smo nabirali kostanj na Papeževem hribu.«*
Katarina: *»Zelo mi je bilo všeč, ker smo šli nabirat kostanj. Tudi na delavnicah sem zelo uživala.«*

Mia: *»Všeč mi je bilo, ker sem kostanj nabirala skupaj s Katarino, z Neli in Ajdo.«*

Ana: *»Na športnem dnevu mi je bilo všeč, ker smo bili razdeljeni v skupine in smo morali v gozdu opraviti različne naloge.«*

Ajda: *»Najbolj mi je bilo všeč, ker je naša skupina nabrala največ kostanja.«*

Jesensko doživetje se je nadaljevalo še v ponedeljek, ko je v okolici šole zadišalo po pečenem kostanju. Zanj je poskrbel naš hišnik, gospod Julijan Juhart, ki je spekel kostanj, nabran na športnem dnevu. Kostanja je bilo toliko, da so se z njim lahko posladkali tudi drugi učenci naše šole.



Nova sezona Savinjske planinske orientacijske lige 2026/2027

Stanka Tominšek Kužnik, mentorica

Mladinski odsek Planinskega društva Zabukovica je v nedeljo, 18. oktobra 2026, v Grižah organiziral prvo tekmo. S Podružnične osnovne šole Tabor je sodelovalo 24 mladih planincev, in sicer s tremi ekipami v kategoriji B (od skupno dvanajstih ekip) in dvema ekipama v kategoriji A (od skupno desetih ekip).



Udeleženci so na terenu pokazali znanje orientacije z uporabo karte (DTK 25) in kompasa, teoretično znanje iz vsebin knjige Planinska šola (PZS, 2021) ter znanje iz dodatnega gradiva za POT o zaščitenih živalskih in rastlinskih vrstah.



Letos se je v okviru PD Tabor tekmovanja udeležila tudi ekipa D, sestavljena iz samih članic, ki so hkrati mame naših šolarjev. Veseli bi bili, če bi se prijavili tudi srednješolci v kategoriji C.

Naslednja tekma bo v nedeljo, 21. novembra 2026, v Braslovčah. Spomladi bo na sporedu tretja tekma, maja pa še SPOT 2027.

Čestitamo vsem udeležencem za aktivno ekipno udeležbo in dobre rezultate.



Jesen v 4. b – polna znanja, doživetij in nepozabnih trenutkov

Učenci 4. b z učiteljico Tjašo Mikek

Jesen nam ni prinesla le pisanega listja in hladnejših dni, temveč tudi številna zanimiva doživetja, nova spoznanja in nepozabne dogodivščine. Četrtošolci smo bili v zadnjih tednih pravi raziskovalci! Potovali smo v preteklost, odkrivali skrivnosti gozda in občudovali čudesa narave. Ob vsakem doživetju pa smo se naučili tudi nekaj novega.

Za trenutek smo postali učenci iz starih časov

Prvega oktobra smo se po pouku odpravili v Slovenski šolski muzej v Ljubljani, kjer nas je čakalo prav posebno potovanje v preteklost.

Prijazna kustosinja nam je najprej predstavila zanimivo razstavo o učenju od prazgodovine do današnjih dni. Spoznali smo, kako so se skozi stoletja spreminjali šola, učni pripomočki, načini poučevanja in življenje šolarjev. Hitro smo ugotovili, da je bila šola nekoč v marsičem podobna današnji, hkrati pa tudi precej drugačna.



Najbolj smo se razveselili trenutka, ko smo tudi sami sedli v stare šolske klopi. Za učno uro lepopisa, kakršna je potekala leta 1930, smo si morali nadeti oblačila iz tistega časa. Deklice so si nadele oblekice, dečki pa telovnike.

A kmalu smo spoznali, da biti učenec nekoč ni bilo tako preprosto! Gospodična učiteljica je bila zelo stroga. Ure in nakit niso sodili v učilnico, prav tako ni bilo zaželeno pisanje z levo roko. Nekaterim je bilo ob strogih pravilih kar malce neprijetno, drugim pa je šlo kar na smeh.

Na koncu smo bili vsi enotni – še dobro, da hodimo v šolo danes! A nekateri bi tako strogo gospodično učiteljico vseeno kar vzeli s seboj.

Gozd – učilnica brez sten

20. oktobra smo šolske klopi zamenjali za svež zrak, gozdne poti in šelestenje jesenskega listja. Čakal nas je naravoslovni dan z gozdarjem gospodom Černecem.



Odpravili smo se na sprehod po bližnjem gozdu, kjer smo spoznavali gozdni ekosistem in njegove številne skrivnosti. Gospod Černec nas je navdušil s svojim bogatim znanjem, predvsem pa z zanimivim načinom pripovedovanja. Ob njegovih razlagah smo spoznali, kako tesno so med seboj povezana drevesa, druge rastline, živali in preostala živa bitja v gozdu ter kako pomembni so neživi dejavniki, kot so zrak, svetloba in tla.

O nekaterih stvareh smo govorili že pri pouku, marsikaj pa smo izvedeli prvič. Ugotovili smo, da je gozd prava zakladnica znanja in da se lahko veliko naučimo, če znamo pozorno opazovati in prisluhniti naravi.

Po vrnitvi v razred smo novo znanje še utrdili z reševanjem delovnih listov. Zdaj smo bogatejši za številna nova spoznanja, hkrati pa tudi dobro pripravljeni na prihajajoče ocenjevanje znanja.

Od mogočnega gradu do čarobnega podzemnega sveta

Tretjega novembra pa je napočil dan, ki smo ga že nestrpno pričakovali – ekskurzija v Postojno!

Že zgodaj zjutraj je bilo čutiti posebno vznemirjenje. Ob 8. uri smo se zbrali pred POŠ in polni pričakovanj sedli na avtobus. Na Vranskem so se nam pridružili še preostali učenci in naša dogodivščina se je lahko zares začela.

Med vožnjo ni manjkalo klepeta, smeha in radovednih vprašanj. Kdaj bomo prispeli? Kakšen je grad, ki stoji sredi skalne stene? Kaj vse se skriva globoko pod zemljo? Komaj smo čakali, da prispemo na cilj.

Na počivališču Lom smo se ustavili za malico, nato pa nadaljevali pot proti Predjami.

Ko smo končno zagledali mogočni Predjamski grad, smo obstali od začudenja. Grad, ki je videti, kot da raste iz skalne stene, je bil pravljičen! Med ogledom smo se sprehodili skozi grajske sobane, odkrivali skrivnosti nekdanjega življenja in prisluhnili številnim zanimivostim. Ob pogledu na mogočne zidove in skrivnostne kotičke smo si zlahka predstavljali, kako so nekoč tukaj živeli graščaki in vitezi.

Polni novih vtisov smo se odpeljali v Postojno, kjer smo si najprej ogledali zanimivo razstavo EXPO Postojnska jama kras. Na poučen in privlačen način smo spoznavali skrivnosti kraškega sveta in nastanek Postojnske jame. Po ogledu smo si privoščili zasluženo kosilo in si nabrali moči za doživetje, ki smo ga vsi že nestrpno pričakovali – obisk Postojnske jame!

Že sama vožnja z jamskim vlakcem je bila pravo doživetje. Odpeljali smo se globoko v skrivnostni podzemni svet, kjer so nas pričakali čudovito osvetljeni kapniki najrazličnejših



oblik in velikosti. Občudovali smo mogočne kapniške stebre, nežne kamnite zavese in druge osupljive stvaritve narave.

Posebej nas je navdušila Špagetna dvorana, kjer s stropa visijo tanki kapniki, podobni pravim špagetom. Ob nekaterih kapniških oblikah smo pustili domišljiji prosto pot in v njih prepoznavali različne živali ter pravljična bitja. Zdelo se nam je, kot da smo vstopili v čarobno kraljestvo, ki ga je narava ustvarjala tisoče in tisoče let.

Ob akvariju smo tiho iskali človeške ribice in jih opazovali, kako mirno plavajo med skalami. Res so posebna bitja! Morda so pa res zmajevi mladički, kot pravi legenda.

Čas je bil za odhod domov. Čeprav smo bili nekoliko utrujeni, smo imeli ogromno razlogov za nasmeh.

Če je bila že jesen tako pestra in zanimiva, komaj čakamo, kaj vse nam bo prineslo nadaljevanje šolskega leta!

Mali gasilci v akciji – mesec požarne varnosti

Ida in Mateja z otroki, starimi od 3 do 4 leta

V mesecu oktobru smo v oddelku otrok, starih od 3 do 4 let, veliko pozornosti namenili temi »Mesec požarne varnosti«. Skozi raznolike, zanimive in predvsem igrive dejavnosti smo spoznavali delo gasilcev, njihovo opremo ter pomen požarne varnosti.

Otroci so se preizkusili v vlogi malih gasilcev. V gasilskem kotičku so se igrali z gasilskimi čeladami, cevmi in drugimi pripomočki, poimenovali gasilsko opremo ter se seznanjali z delom gasilcev. Posebno doživetje je bil poligon »Mali gasilci







v akciji«, kjer so se plazili skozi tunele, se prebijali skozi umetni dim, reševali dojenčke in jim nudili prvo pomoč. Zabavno je bilo tudi vlečenje prijateljev na rjuhah, potiskanje in vlečenje škatel (gasilski avtomobili) ter gašenje namišljenega požara s cevjo, ki so nam jo posodili iz PGD Ojstriška vas - Tabor.



Skozi pogovore, slikanice, pesem Gasilci ter gibalne in glasbene igre smo širili besedni zaklad, razvijali govorne spretnosti ter spoznavali različne zvoke in ritme. Z ustvarjanjem smo risali, kaj lahko zagori, in s prsti po barvni poli oblikovali plamene. Raziskovali smo tudi, zakaj ogenj potrebuje zrak, ter se pogovarjali o tem, kdaj je ogenj koristen in kdaj nevaren. Izvedli smo tudi poskus, pri katerem so otroci lahko sami predvidevali, kaj se bo zgodilo.



Pomemben del naših dejavnosti je bilo tudi spoznavanje varnega ravnanja ob nevarnosti. Pogovarjali smo se o delu gasilcev, pomenu evakuacije ter vadili mirno zapuščanje igralnice ob zvoku alarma. Skozi igro vlog smo spoznavali tudi pomen prve pomoči, ki nam jo je podrobneje predstavila mamica ene od varovank, ki je po poklicu zdravnica. Matematične spretnosti smo urili z razvrščanjem gasilskih vozil po velikosti, štetjem gasilskih pripomočkov ter poimenovanjem barv.

Z vsemi dejavnostmi smo uresničevali cilje Kurikuluma za vrtce na področjih gibanja, jezika, umetnosti, družbe, narave in matematike. Spodbujali smo razvoj gibalnih spretnosti, govornega izražanja, ustvarjalnosti, raziskovanja







in sodelovanja ter razvijali zavedanje o pomenu varnosti in skrbi za druge. Preizkušali in preverjali smo meje svojih sposobnosti skozi različne oblike tvegane igre.





Mesec je bil za nas zelo razburljiv, pester in poučen.

AKTIVNOSTI NAŠIH DRUŠTEV

Letna vaja treh gasilskih društev

PGD Loke

Požar v stanovanjski hiši, razlitje goriva v delavnici in traktorska nesreča na dovozni poti so bili del scenarija vaje Gasilskega poveljstva Občine Tabor, ki je v soboto, 7. novembra 2026, potekala na kmetiji Bergant v Miklavžu pri Taboru. Vaje se je udeležilo okoli 30 gasilcev iz vseh treh gasilskih društev naše občine – PGD Loke, PGD Ojstriška vas - Tabor in PGD Kapla - Pondor.



Vajo je pripravilo PGD Loke pod vodstvom poveljnika Tomaža Sopotnika. Oddaljenost domačije in zahteven dostop sta bila dodaten izziv pri prihodu gasilskih vozil in oskrbi z vodo za gašenje. Vaja je bila priložnost, da smo preverili usklajenost delovanja vseh treh društev, brezhibnost gasilske



tehnike in usposobljenost gasilcev.

Med gosti, ki so na kmetiji Bergant spremljali delo gasilskih ekip, so bili predstavniki PGD Vransko in Gasilske zveze Žalec ter župan Občine Tabor. Vsak nam je na zaključku vaje namenil nekaj prijaznih in vzpodbudnih besed.

Gasilci vseh treh društev občine smo tudi na tej vaji pokazali, da se znamo povezati, si pomagati in stopiti skupaj.





Veseli smo, da imamo v občini takšno gasilsko službo, ki ji krajani lahko zaupajo.

Hvala družini Bergant, da nam je za vajo dala na voljo svojo domačijo, gostom za obisk in gasilcem za sodelovanje. Želimo si še veliko skupnih vaj in tekmovanj ter čim manj intervencij.



Varno in previdno ter NA POMOČ!

PGD Loke na vaji Gasilske zveze Žalec

PGD Loke

V soboto, 24. oktobra 2026, smo se gasilci PGD Loke udeležili operativne vaje Gasilske zveze Žalec, ki je letos potekala v občini Polzela. Na vaji je sodelovalo okoli 300 gasilcev iz 32 društev naše gasilske zveze. Scenarij je simuliral močan potres, po katerem je bilo treba posredovati na več lokacijah hkrati.







Z gasilskim vozilom GVV-2 in posadko petih gasilcev smo bili razporejeni v sektor Polzela pri nekdanjem Mercatorju. Tam je vaja obsegala podpiranje poškodovane stavbe in reševanje ponesrečencev. Naša naloga je bila z notranjim napadom pogasiti požar v kletnih prostorih in od tam rešiti ponesrečenca.

Med vajo smo v gasilskem domu zagotavljali tudi dežurstvo za primer intervencij v občini Tabor.

Na pomoč!



Štruklji so zakon

Članice Društva žena in deklet Občine Tabor

Da so štruklji res zakon, smo članice Društva žena in deklet Občine Tabor ponovno dokazale v soboto, 17. oktobra 2026, ko smo na taborski kmečki tržnici obiskovalce razvajale s prav posebno kulinarično ponudbo.



Kot smo obljubile že po poletnem Štrukljifestu v Zgornjih Grušovljah, smo delček festivala pripeljale tudi v Tabor. Tokrat smo pripravile degustacijske porcije kar šestih različnih okusov štrukljev. Poleg tradicionalnih skutnih in pehtranovih so obiskovalci lahko poskusili še štruklje z dimljeno rikoto, čokoladne štruklje, mesne štruklje po bolonjsko ter štruklje z okusom prekmurske gibanice.





Vsak okus je imel svoj čar, skupaj pa so dokazali, da so štruklji lahko veliko več kot le tradicionalna jed naših babic. Veselilo nas je, da so obiskovalci z zanimanjem okušali različne kombinacije, izmenjevali mnenja, pohvalili naš trud in si ob tem vzeli čas tudi za prijeten klepet in druženje. Odličen odziv nam je dal še dodatno spodbudo, da se s svojimi dobrotami na tržnico zagotovo še vrnemo.







A naše druženje ob štrukljih se s tem še ni končalo. Že 5. novembra smo pripravile tudi delavnico izdelave štrukljev, na kateri so udeleženci lahko spoznali postopek priprave te priljubljene jedi in se tudi sami preizkusili v izdelavi. Zanimanje je bilo večje od razpoložljivih mest, zato smo se odločile, da bomo delavnico ponovile in tako priložnost za učenje ponudile še drugim ljubiteljem štrukljev.

Vesele smo, da lahko s takšnimi dogodki ohranjamo kulinarično tradicijo, ji dodajamo kanček sodobnosti, predvsem pa povezujemo ljudi ob dobri domači hrani.

Hvala vsem, ki ste nas obiskali na tržnici ali se nam pridružili na delavnici. Vaše zanimanje, pohvale in nasmehi so naša največja motivacija.

In ker so štruklji res zakon, vam obljubljamo – še se bomo družili ob njih.

Druga novembrska sladka delavnica – tokrat v znamenju makronov

Društvo žena in deklet Občine Tabor

Tokrat smo se podale v svet pisanih in okusnih makronov, priljubljenih francoskih slaščic, ki navdušujejo s svojim nežnim videzom in bogatimi okusi.

Zaradi velikega zanimanja je delavnica potekala kar v dveh terminih, in sicer v četrtek, 12. novembra, in petek, 13. novembra.

Udeleženke so imele priložnost spoznati celoten postopek priprave makronov, od izbire in priprave sestavin do oblikovanja značilnih pisanih školjk, peke in končnega polnjenja. Ob našem usmerjanju so se tudi same lotile priprave teh nekoliko zahtevnejših slaščic ter spoznale drobne skrivnosti, ki pripomorejo k uspešnemu končnemu izdelku.

Še posebej nas je razveselilo, da so se delavnic udeležile tudi tri osnovnošolke, ki so z zanimanjem in ustvarjalnostjo sodelovale pri pripravi makronov. Njihova udeležba je











bila lep dokaz, da veselje do peke in ustvarjanja v kuhinji povezuje različne generacije.

Ob prijetnem druženju, izmenjavi izkušenj in sladkih vonjavah so nastajali makroni, na katere so bile udeleženke lahko upravičeno ponosne.

Delavnici sta minili v sproščenem in ustvarjalnem vzdušju, udeleženke pa so domov odnesle ne le svoje sladke izdelke, temveč tudi novo znanje in navdih za nadaljnje ustvarjanje v domači kuhinji.

Veseli nas, da so naše sladke delavnice tako lepo sprejete, zato se že veselimo novih sladkih druženj!



Od zabave do proslave

Hani Zamuda, predsednica KZTD Tabor

Jesenski dnevi so bili zelo aktivni in lahko bi dejali, da smo iskali zadnje jesenske sončne žarke. Narava je dobro obrodila. Nekaterih poljščin je bilo več, drugih manj. Sekcija za ohranjanje kulturnih običajev pa se je odločila, da se zberemo v petek, 23. oktobra, in vsak član prinese svojo bučo. Zbrali smo se pri naši predsednici. Kar naenkrat je bilo na mizi mnogo različnih vrst buč. Razrezali smo jih in iz njih naredili strašljive figure za noč čarovnic. Najpomembnejše pri vsem tem pa je, da smo prišli do semena. Buče smo poimenovali in posledično tudi semena. Slednja smo si razdelili in tako bomo imeli prihodnje leto na svojih vrtovih različne vrste buč.

Sekcija za promocijo turizma pa je z mislimi in dejanji že v letu 2027. Če smo se v letošnjem letu predstavili na sejmih z Ojstriškimi Veronikami in Frideriki ter ročno izdelanimi pralnimi igračami, smo se za prihodnje leto odločili za novo celostno podobo. Kaj pripravljamo, pa naj ostane še skrivnost; ni pa skrivnost, da se naši člani ob večerih srečujejo in pridno delajo.

V oktobru smo obiskali naše sosede v Občini Prebold. Tam je Medgeneracijski center Prebold praznoval osem let delovanja. Pripravili so koncert dalmatinskih pesmi, po koncertu pa nas počastili s slastnimi palačinkami. Ob prijetnem klepetu je večer hitro minil.









Pred Dnevom reformacije smo se člani društva udeležili Večera rodoslovja. V dvorcu Tabor v Višnji vasi je predaval dr. Matjaž Kračun. Zanimivo predavanje smo zaključili ob ljudski glasbi in prijetnem druženju.

Kulturno-zgodovinsko društvo Dvorec Tabor pa je v soboto, 7. novembra 2026, organiziralo družabno in spominsko srečanje na Lepkovi domačiji v Lindeku. Dan je bil posvečen godu svetega Lenarta, ki ga ta svetnik praznuje dan prej. Zbrani smo se družili ob prijetnem klepetu, sprehodih po obronkih Pohorja, dobri hrani in pijači ter glasbi Ljudskih godcev Trs. Obujali smo spomine na kmete in lovce ter številne prigode ljudi, živečih pod vrhom Stenica na njegovi južni strani. Ob zaključku srečanja pa je gospodinja Jožica na mizo prinesla veliko torto.

Pravijo, da je najlepše doživetje, kjer se združi prijetno s koristnim. V našem društvu je že tako. Ko smo hodili na prireditve, zlasti na zadnjo, smo nabrali v naravi številne naravne materiale, ki jih bomo uporabili za izdelavo prazničnih aranžmajev.

Oktober nam je že zdavnaj pomahal v slovo, november nam bo vsak čas in prihaja čas, ki si ga v letu vsi želimo. V društvu pa moramo pogledati na prehojeno pot letošnjega leta. Pripraviti poročila in se poveseliti od rezultatih. Le povezani člani, kjer vlada sinergija, to zmoremo. Veselili smo se praznovanja 23. letnice delovanja društva in s ponosom hitimo novim zmagam naproti.

Kostanjev piknik

Društvo upokojencev Tabor

V torek, 20. oktobra 2026, smo se na Razganovem igrišču v Ojstriški vasi zbrali na prijetnem kostanjevem pikniku.

Letos je bilo kostanja v gozdovih kar precej, nekoliko težje pa je bilo najti tistega zares debelega. A nam je tudi to uspelo in tako smo si lahko privoščili pravo jesensko poslastico.

Zbralo se nas je kar lepo število, vsak pa je s seboj prinesel še kakšno domačo dobroto, da je bila miza še bolj bogato obložena. Kot je razvidno tudi s fotografije, je bilo okoli peči za peko kostanja precej živahno in kar malo gneče. Pri peki





se je pošteno potil le eden, drugi pa so mu zvesto delali družbo in skrbeli za dobro voljo.

Ob prijetnem druženju, klepetu in vonju po pečenem kostanju je čas hitro mineval. Ko se je sonce počasi spustilo za obzorje in je postalo hladneje, smo se zadovoljni razšli, z mislijo, da takšna srečanja vedno znova polepšajo jesenske dni.

Hvala vsem, ki ste s svojo prisotnostjo, dobro voljo in dobrotami prispevali k prijetnemu druženju. Se vidimo prihodnje leto!

Martinovo

Društvo upokojencev Tabor

Ob martinovem, 12. novembra 2026, smo vse starejše občane povabili na ogled gledališke predstave, saj smo želeli, da si vzamejo nekaj časa zase, se sprostijo in vsaj za trenutek pozabijo na vsakodnevne skrbi in tegobe.

Za dobro voljo so poskrbeli člani KUD Griže s satirično komedijo TV Griže, ki je nastala izpod peresa in v režiji Olge Markovič. S hudomušnimi prizori so poskrbeli za smeh in pred nas postavili ogledalo današnjega časa.

Naš namen je bil preprost – podariti starejšim občanom prijetno martinovo druženje z dobro voljo. Saj veste, ko se človek od srca nasmeji, je takoj vse lepše in tudi vsakdan postane nekoliko lažji.



Na koncu smo se razšli, kot se za martinovo spodobi, s kozarčkom rujnega.

ISKRICA

»Nekaterih stvari ne moreš narediti,
dokler se jih ne naučiš,
drugih se ne naučiš,
dokler jih ne narediš.«

armenski pregovor

Pohod 50+ v oktobru

Društvo upokojencev Tabor

Že zopet je tu zadnji torek v oktobru. Pripravili smo se na približno 2,5-urni pohod in na naše druženje, da skupaj preživimo načrtovano pot. Vreme je bilo lepo, vendar je temperatura zraka že kazala na začetne zimske razmere.





Pot nas je vodila izpred KZ Tabor, mimo Ribnika pri Lisjaku in ob barvitih krošnjah dreves do lovske koče. Pogledali smo, kako napreduje gradnja novega objekta in tako napravili krajši postanek za ogled širše panorame območja naše občine in Spodnje Savinjske doline. Sestopali smo mimo Matejčeve domačije v Loke in naprej v Tabor.

Vrnili smo se dobro razpoloženi in hvaležni za ta skupaj preživeti čas.

Srečno do prihodnjič!

Mesec požarne varnosti – mladina PGD Ojstriška vas – Tabor

PGD Ojstriška vas – Tabor

Mesec oktober smo v PGD Ojstriška vas – Tabor posvetili mesecu požarne varnosti. Za naše mlade gasilce smo pripravili zanimivo srečanje, na katerem smo podrobneje spoznali opremo naše gasilske cisterne ter njeno uporabo.

Poseben poudarek smo namenili tudi prvi pomoči. V okviru svetovnega dneva oživljanja smo obnovili svoje znanje temeljnih postopkov oživljanja (TPO) in ga s praktičnimi vajami še nadgradili. Ob tem smo se ponovno prepričali, da vaja dela mojstra in da je redno obnavljanje znanja ključnega pomena, saj lahko s pravilnim in pravočasnim ukrepanjem rešujemo življenja.

SKUPAJ NA KRATKO PONOVIMO NEKAJ POMEMBNIH NAPOTKOV, KI BI JIH MORAL POZNATI PRAV VSAK IZMED NAS:

- **Preveri varnost:** Preden pristopiš k poškodovancu, poskrbi za lastno varnost in varnost okolice.
- **Preveri odzivnost:** Osebo nežno stresi za ramena in jo glasno vprašaj, ali je vse v redu.









- **Pokliči pomoč:** Če se oseba ne odziva, pokliči številko 112 oziroma prosi nekoga, naj to stori.
- **Preveri dihanje:** Preveri, ali oseba normalno diha.
- **Začni z oživljanjem:** Če oseba ne diha normalno, takoj začni s stisi prsnega koša in sledi navodilom dispečerja na številki 112.
- **Uporabi AED:** Če je na voljo avtomatski eksterni defibrilator (AED), ga čim prej prinesi in uporabi po glasovnih navodilih naprave.

Znanje in pripravljenost pomagati so vrednote, ki jih želimo privzgojiti tudi našim mladim gasilcem. Veseli nas, da pridobivajo nova znanja, izkušnje in samozavest, ki jim bodo prišle prav tako v gasilstvu kot v vsakdanjem življenju.

Taborčanki, sestri Lazar, ponovno do lepih rezultatov na mednarodnem judo turnirju

Judo klub Shido

Na mednarodnem judo turnirju Trofej Gradiške 2026, ki je potekal 15. novembra v Bosni in Hercegovini, je nastopilo kar 588 tekmovalcev iz 45 klubov in 6 držav. Med uspešnimi predstavniki Judo kluba Shido sta bili tudi mladi Taborčanki, sestri Pia in Elizabeta Lazar, ki sta ponovno dokazali svojo borbenost, vztrajnost in predanost judu.

Pia Lazar je v kategoriji U14 do 52 kg osvojila odlično 3. mesto in bronasto medaljo. Elizabeta Lazar je v kategoriji U12 z borbenimi nastopi dosegla 7. mesto.

Obe mladi športnici s svojimi nastopi dokazujeta, da se redno delo, disciplina in vztrajnost obrestujejo. Njuni

rezultati so ponos za Judo klub Shido in Občino Tabor, ki jo uspešno predstavljata tudi na mednarodnih tekmovanjih.

Iskrene čestitke Pii in Elizabeti! Želimo jima še veliko športnih uspehov, novih izkušenj in veselja na tatamiju.

Zahvala tudi staršem in Občini Tabor za podporo pri športnem razvoju mladih.

Ponosni smo na naši mladi Taborčanki!



IZ DOMAČE ŽUPNIJE

Mesec pričakovanja, priprave, rojstva, veselja

Vida Slakan

Otrok prinese v družino novo veselje, novo upanje. Na njegovo rojstvo se družina skrbno pripravlja v veselem pričakovanju.

Advent je čas pričakovanja in priprave na posebno rojstvo. Je čas priprave na praznik rojstva Božjega Sina, praznik rojstva našega Odrešenika. On je tisti, ki nas je učil, kako naj živimo in nam kazal pot k našemu nebeškemu Očetu. Pa ne samo to, za nas je trpel, bil križan, umrl, bil v grob položen in je tretji dan vstal od mrtvih. Advent je tudi čas, ko se posebej zavemo pričakovanja Jezusovega drugega prihoda. Jezus nas opozarja »čujte, ker ne veste ne ure ne dneva«.

Jezusov nov prihod lahko laično primerjamo s spremembo življenja mladih zakoncev ob prihodu otroka. Pomembno je, da sta na veliko spremembo pripravljena. Jezus bo ob svojem drugem prihodu prenovil Božje stvarstvo. Potrebno je biti pripravljen.

Oba prihoda pričakujemo, za oba vemo, da prihajata. Oba sta napovedana. Ne vemo pa dneva ne ure. Vsak advent, vsako pričakovanje naj bo lepo. Naj bo zavzeto, odgovorno, veselo, pa tudi polno upanja. Ni potrebe, de se bojimo ali nas je strah. Le pripravljeni bodimo.

Mesec priložnosti za dobroto ...

Bližajoči se praznični december je za mnoge čas praznovanj in druženj, za številne pa je to obdobje, ko se njihove stiske še poglobijo. Medtem ko se veliko družin pripravlja na obdarovanje in praznične pojedine, številni ne vedo, kako bodo plačali položnice, kupili hrano ali ogreli svoje domove.

Pomanjkanje ni vedno le materialno, temveč so v ozadju pogosto tudi globlje osebne stiske in osamljenost.

Slovenska Karitas poroča tudi o revščini zaposlenih in vse večjih potrebah po humanitarni pomoči, ki je je vedno premalo. »Vso pomoč bi lahko podvojili ali potrojili, pa bi jo ljudem še zmeraj upravičeno razdeljevali,« pove Peter Tomažič, generalni tajnik Slovenske Karitas.

DECEMBER 2026 V ŽUPNIJI SV. JURIJ OB TABORU

Četrtek, 3. december

Vsak prvi četrtek v mesecu v naši župniji molimo za nove duhovne poklice, njihovo stanovitnost in svetost ter za duhovnike, ki jih še imamo. Z molitvijo vedno pričnemo 30 minut pred sveto mašo. Tudi v mesecu decembru lepo vabljeni k sodelovanju.

Petek, 4. december

Na vsak prvi petek v mesecu se v molitvi posebej spomnimo vseh, ki so bolni, onemogli ali ostareli. Naš duhovni pomočnik dr. Alojz Pirnat je vsak prvi petek v mesecu pripravljen obiskati vse, ki iz kakršnega koli razloga ne morete priti v cerkev, in vam na vašo željo prinesti Najsvetejše. Če želite, vam je na voljo tudi za pogovor, sveto spoved ali bolniško maziljenje. Dogovorite se po telefonu št.: **040 429 894**. Izkoristite ta prvi petek kot pripravo na božič. V smrtni nevarnosti je dr. Pirnat na voljo vedno.

Nedelja, 6. december, 2. adventna nedelja

Rojstvo našega Odrešenika se približuje. Razmislimo, kakšne jaslice mu bomo pripravili v svojem srcu. Iščimo priložnost za sveto spoved.

6. december je tudi godovni dan sv. Miklavža, praznik dobrote, praznik dobrih ljudi

Za kristjane je to lep praznik, praznik dobrote. Sv. Nikolaj (Miklavž) je bil v času svojega zemeljskega življenja utelešenje Božje dobrote. Vsi, prav vsi smo vabljeni, da ga posnemamo. Torek, 8. december, praznik brezmadežnega spočetja Device Marije

Lahko rečemo, da je to prvi Marijin praznik. To je začetek Marijinega leta in velike množice njej posvečenih praznikov.

Nedelja, 13. december, 3. adventna nedelja

Rojstvo našega Odrešenika se je še bolj približalo. To je praktično zadnja priložnost, da napišemo lepe, tiste prave, božične voščilnice. Tiste, preko e-povezav, so manj osebne. Še vedno pa tudi mislimo na to, kakšne jaslice bomo Jezusu pripravili v svojem srcu. Iščimo priložnost za sveto spoved.

Torek, 16. december, začetek božične devetdnevnice.

Letos bomo še posebej k tej devetdnevnici vabili otroke. Pri vsaki sveti maši bodo prejeli posebno nalepko in sestavljali sliko v liturgičnem zvezku. Ob zaključku devetdnevnice pa se veselili rojstva Božjega Sina. Devetdnevnica je najlepša priprava na božič.

Nedelja, 20. december, 4. adventna nedelja

Praznik Jezusovega rojstva je že čisto blizu.

Četrtek, 24. december, sveti večer

Naj se ta večer naši pogledi ustavljajo v preprostih družinskih jaslicah, naj iz srca privre veselje in novo upanje ob v jasli postavljeno sveto družino. Naj ta večer žarijo oči od prevzetosti poročila o Jezusovem rojstvu. Angeli ta večer prepevajo »Slava Bogu na višavah.« Naj se sliši tudi naša družinska lepa božična pesem in molitev. Božje dete posluša in čuti naše upanje, vero in ljubezen. Ta večer je največje darilo rojstvo Boga – otroka. Posvetna darila je prinesel že dobri Miklavž. Na božični večer posvetnih daril ne potrebujemo. Jezus je rekel: »Lačen sem bil, … žejen sem bil, bolan sem bil, … mraz je bil,« morda pa ta večer komu pomagamo.

Ta večer ne pozabimo na blagoslov domačih jaslic, doma (hiše, stanovanja) in vsega našega imetja. V cerkvi bo na voljo kadilo, blagoslovljena voda in obrazec obreda blagoslovitve. Ne bojmo se blagoslova, je Božji dar.

Ob 18. uri bo otroška božičnica z blagoslovom otrok. Pri tej sveti maši bomo odkrili in blagoslovili jaslice 2026.

Petek, 25. december, božič, 1. sveti večer

To je praznik Gospodovega rojstva, najlepši cerkveni in družinski praznik. Ob polnoči bo slovesna sveta maša – polnočnica. Druga sveta maša bo kot običajno ob 9. uri dopoldne.

V času po Božiču do praznika Gospodovega razglašenja 6. januarja vas bodo obiskali naši koledniki. Dan obiska bo objavljen v župnijskih oznanilih.

Sobota, 26. december, godovni dan sv. Štefana in dan samostojnosti in enotnosti

Sveti Štefan je prvi mučenec za Kristusa. Pogumno je izpričal svojo vero. Tudi samostojnost in enotnost naše države je vse pogosteje na preizkušnji. Molimo zanjo in bodimo pogumni.

Nedelja, 27. december, sveta družina in nedolžni otroci

K blagoslovu vabimo cele družine, vse družinske člane: starši in otroci in tudi stari starši. Ta blagoslov je v Cerkvi že dolgo poznan. Tudi v naši župniji smo ga že imeli. Lani smo ga ponovno obnovili. Blagoslov, to je čudovit Božji dar ljudem. Vedno znova lahko doživimo, kakšno tolažbo in kakšno moč nam daje. Božji blagoslov pomeni, da Kristus potuje z nami na isti ladji in četudi se zdi, da spi, v resnici bdi nad nami in nas spodbuja k temu, da ne zaidemo, se ne potapljamo ali celo obupamo. Družine, lepo in prijazno vabljene.

Četrtek, 31. december, silvestrovo

To je 2. sveti večer. Zopet blagoslavljamo naš dom (hiše, stanovanja) in vse naše imetje. Ob polnoči se bomo z molitvijo zahvalili za Gospodovo leto 2026 in z molitvijo in voščili vstopili v novo Gospodovo leto 2027. Ob tem prestopu si po navadi tudi nazdravimo.

Vse adventne nedelje vam bodo člani ŽPS po sveti maši postregli s čajem in kuhančkom, birmanski kandidati (veroučenci 9. in 8. razreda) pa z dobrotami, ki jih bodo sami spekli. Postojmo pred cerkvijo in se predpraznično družimo. Želimo vam, naj bo zadnji mesec leta 2026 lep in duhovno bogat.

Podrobnosti objavimo tedensko v župnijskih oznanilih.

Poročilo o dogodkih v Župniji Svetega Jurija ob Taboru

Urška Zupančič v imenu ŽPS

V oktobru in novembru je v naši župniji potekalo več dogodkov, ki jih želimo podeliti s širšo skupnostjo.







V nedeljo, 18. oktobra 2026, je pol ure pred sveto mašo v cerkvi sv. Jurija potekala molitev rožnega venca otrok skupaj z veroučiteljami. Milijon otrok moli rožni venec je svetovna molitvena akcija za mir in edinost v svetu, ki jo navdihujejo besede sv. Pija iz Pietrelcine (1887–1968). Znameniti svetnik je dejal: »Ko bo milijon otrok molilo rožni venec, se bo svet spremenil.« Njen glavni namen je, da se otroci z vseh celin v molitvi povežejo v prošnji za mir v družinah, v svojih državah in po vsem svetu. Isti dan je pri sveti maši potekalo srečanje zakonskih jubilantov, ki se ga je udeležilo 25 parov. Praznovali smo s pari, ki so obhajali od 10 do 60 let poročnih obljub. Zahvaljujemo se za udeležbo in jim na nadaljnji življenjski poti želimo vse dobro.



V cerkvi sv. Miklavža na Tisovi gori je 25. oktobra 2026 potekala sveta maša ob tamkajšnji zahvalni nedelji. Številni obiskovalci so si lahko ogledali obnovljene dele opreme.

Na nedeljo pred praznikom vseh svetih, na dan reformacije ter na praznik vseh svetih smo člani Župnijskega pastoralnega sveta (ŽPS) pred cerkvijo ali na pokopališču sodelovali v akciji Manj sveček za manj grobov. Gre za vseslovensko ekološko-humanitarno akcijo, katere glavni cilj je spodbuditi ljudi, da

ob 1. novembru namesto pretiranega kupovanja nagrobnih sveč prostovoljni prispevek namenijo za nakup medicinske opreme in reševanje življenj. Za nakup posebnega aparata v Domu sv. Rafaela na Vranskem smo zbrali 960 EUR. Dežurnim župljanom in darovalcem smo hvaležni za sodelovanje. Na pokopališču je ob prazniku vseh svetih potekala molitev za vse umrle, ki je bila lepo obiskana.

Koncert cerkvenih pevskih zborov v župnijski cerkvi svetega Jurija v Taboru

Urška Zupančič v imenu ŽPS



V soboto, 14. novembra 2026, je bil poseben večer, saj smo se verniki in ljubitelji kakovostnega petja od blizu in daleč najprej zbrali pri zahvalni sveti maši ob 25. obletnici delovanja odraslega in 5. obletnici delovanja otroškega pevskega zbora.

Sveto mašo, pri kateri je prepeval odrasli zbor, je ob somaševanju domačega župnika gospoda Martina Cirarja in duhovnega pomočnika Alojza Pirnata daroval provincial slovenskih jezuitov p. Marjan Kokalj iz Ljubljane. Sledil je koncert treh cerkvenih pevskih zborov, ki so jih spremljali številni instrumentalisti. Program je z izbranim besedilom povezoval Alen Kovačič. Najprej je nastopil otroški zbor pod vodstvom Gabrijele Gojznikar, Mateje Jezernik, Nine Mak Lopan in Alenke Zupančič. Sledila sta nastopa mladinskega zbora pod vodstvom Tine Zupančič in odraslega zbora pod vodstvom Gabrijele Gojznikar. Slovesen in poseben je bil zaključek koncerta, saj so se pevcem vseh treh zborov pridružili nekateri nekdanji pevci, ki so v preteklih 25. letih prepevali v zboru. Ob spremljavi glasbenikov so skupaj zapeli ljudsko cerkveno himno Marija skoz' življenje. Pesem je ena od najbolj priljubljenih in prepoznavnih slovenskih krščanskih duhovnih hvalnic. Besedilo je napisal duhovnik Luka Jeran (1818–1896), melodijo pa je skladatelj Ignacij Hladnik (1865–1932).

Po koncertu se je druženje pevcev in obiskovalcev nadaljevalo s pogostitvijo na Jurijevem trgu. Pevcem, glasbenikom in njihovim voditeljicam se prisrčno zahvaljujemo, ker z ubranim petjem in igranjem bogatijo bogoslužje ter plemenitijo kulturno življenje naše skupnosti.



PO POTEH IN SPOMINIH

Človeka se hitro pozabi

Miha Drolc

Misel, ki jo starejši večkrat izgovorijo, je: človeka se hitro pozabi. In še kako prav imajo. Ali drugače, da kadar zvonovi obmolčijo, se tudi solze posušijo. Vsak posameznik se lahko vpraša, če se ga bo po smrti čez 50 ali 100 let še sploh kdo spominjal. Spomini živijo dlje kot ljudje. Vsak človek jih nosi v sebi. Najprej verjetno na pokojne starše, sorodnike, prijatelje, sosede, dobrotnike in tudi tiste, ki so se slabo zapisali vanj. Marsikdo bo odgovoril, da so zapisana njihova imena na nagrobnikih. A tudi ta se spreminjajo in velikokrat z njih izginjajo imena teh, ki jih nismo poznali.

Drugače je s spomeniki in obeležji, ki so postavljena v nek trajen spomin in opomin. Na območju Občine Tabor imamo postavljenih 13 spomenikov in obeležij tistim, ki so dali svoje življenje ali v spomin na dogodke iz druge svetovne vojne. Na Domu krajanov v Taboru sta nameščeni dve marmorni plošči z vklesanimi imeni in rojstnimi podatki padlih v NOB. Na njih je skupno navedenih 86 imen žrtev druge svetovne vojne. To naj bi bila imena vseh, ki so padli iz takratnega območja današnje Občine Tabor. A očitno ni tako. Na spomeniku na pokopališču je namreč zapisano vsaj eno ime s priimkom (pri tem ne mislim na zapis 'neznani borec'), ki se med 86 imeni na marmornatih ploščah ne ponovi. Ob tem se postavlja vprašanje, koliko imen je skozi desetletja utonilo v pozabo. In če se že pri drugi svetovni vojni srečujemo z nepopolnimi zapisi, kako je šele z imeni padlih v prvi svetovni vojni?

Na območju današnje občine najdemo več kapelic, ki so bile postavljene v zahvalo za srečno vrnitev iz vojne ali v spomin na padle vojake. Po mojih podatkih je edina pisna omemba padlega vojaka iz prve svetovne vojne na spominski plošči, pritrjeni v kapelici pri Ramšakovih v Lokah. Na njej je zapisan Karol Lukman, ki je bil doma pri Ramšak. Drugih zunanjih vidnih obeležji žal nimamo.

Branje župnijske kronike me je navdihnilo, da bi iz nje prepisal in na svetlo dal imena vseh žrtev prve svetovne vojne. Namreč, omenjena kronika je bila med drugo svetovno vojno zaplenjena in dana na varno s strani nacistov, na kar še danes spominja dokaj velika rdeča nalepka na notranji strani platnice. Štampiljka nacistične svastike in podpisi tistih, ki so ta dragulj odnesli v Gradec, še danes kličejo po dolgu, ki ga imajo do nas. Zaplenili so namreč tri knjige – zvezke župnijske kronike – in od tega vrnili le dva. Eden je še nekje daleč od doma. Misel, da se tudi ta del, kjer je opisana prva svetovna vojna, morda ne bi vrnil domov in bi se vsa ta imena izgubila, me je gnala, da jih poskusim ohraniti še na kakšnem drugem mestu. Podatke sem začel obdelovati in raziskovati še pred pojavom t. i. umetne inteligence. Čisto po naključju mi je lani, 30. 9. 2025, v Nadškofijskem arhivu v Mariboru uspelo najti še en popis padlih na koncu knjige Status animarum, ki ga je zapisal tudi takratni župnik Zdolšek. Verjetno je nekaj podzavestno vodilo njegove misli, da je ta imena zapisal na dve mesti in tako povečal možnost, da se vsaj nekje ohranijo. Si pa zapisa med seboj nista povsem enaka, namreč, v kroniki zasledimo več podatkov, ki so bili sproti zapisovani že med vojno. Seznam v Statusu animarum je nastal, ko je bil v naši deželi že mir.

V nadaljevanju je predstavljena tabela z imeni padlih v prvi svetovni vojni z območja nekdanje občine Sv. Jurij ob Taboru, ki sem jih uspel izslediti v pregledanih zgodovinskih virih. Ali so bila odkrita prav vsa imena, je težko z gotovostjo trditi.

Zaradi lažje preglednosti sem posamezne podatke v tabeli označil z različnimi barvami, ki ponazarjajo njihov izvor, in sicer:

- **Črna** – Status animarum – Zapisnik duš (pisal župnik Franc Zdolšek),
- **Modra** – Župnijska kronika Sv. Jurij ob Taboru 1892–1971,
- **Rdeča** – časopisi, Uradni list in drugi dokumenti (viri v opombah),
- **Zelena** – matične knjige župnij sv. Jurija ob Taboru, Čemšenik in Gomilsko.

Pri raziskovanju in predvsem pri pregledovanju matičnih knjig sem se srečeval s precejšnjimi težavami. Včasih je bilo na voljo le nekaj skopih podatkov, na podlagi katerih je bilo težko zanesljivo ugotoviti, za katero osebo gre, zato ne izključujem možnosti, da je pri kakšnem rojstnem podatku ali podatku o kraju bivanja oziroma naslovu prišlo tudi do napake. Veliko lažje je bilo iskanje takrat, ko sem imel na voljo več izhodiščnih podatkov.

Cesarska pesem, ki so jo nekoč peli tudi ti padli možje, se začne z besedami: »Bog ohrani, Bog obvari, nam Cesarja, Avstrijo!« Pa se žal ni zgodilo ne eno ne drugo. Znano je, da naša pota niso Njegova pota in naše misli niso Njegove misli. Avstro-Ogrska je razpadla, kri in kosti šentjurskih vojakov pa je použila tuja zemlja. Ostale so bolečine živih, ki se še tudi danes vsak na svoji fronti borimo z življenjem. Zagotovo so matere in žene, pa tudi drugi, prelili veliko solza, ki jim niso vrnile njihovih mož in sinov. Čas teče neusmiljeno naprej in tudi spomini sčasoma zbledijo, saj čas celi rane. A verjetno je

marsikje ostala kakšna globoka rana, še posebej tam, kjer so kmetije ostale brez svojih gospodarjev in naslednikov. Koliko kmetij je morda celo propadlo zaradi te nesmiselne vojne, ki so jo zakuhali takratni vodilni, najdražje pa so jo plačali prav tisti, ki so svoja življenja darovali na oltarju domovine.

Št.	Ime in priimek, rojstvo	Hišno ime	Naslov	Smrt/padel	Kraj smrti	Opombe
1	Jernej Aleš, roj. 21.8.1892	/	Pondor 24	1914	/	srebrno medaljo
2	Rudolf Lesjak II, roj. 15.4.1890	Kovčetov	Šmiklavž 12	22.8.1914, med 13.9. in 26.10.1914	Višegrad, Bosna	desetnik; vojaška enota IR. Nr. 87, 15. Komp.; 87. pešp., 15. stot. (Verlustliste, št. 122, 27; SLO narod 16.2.1915)
3	Jožef Borin, roj. 22.3.1881	Popkov	Ojstriška vas 35	1914	/	/
4	Jakob Ribič, roj. 22.7.1891	Božičkov	Črni Vrh 41 34	1914	/	/
5	Ignacij Šmit, roj. 2.8.1891	Markovškov	Črni Vrh 32	1914	/	/
6	Franc Krašovec, roj. 6.8.1886	Krstnikov	Pondor 9	20.10.1914	/	/
7	Ignacij Čmak, roj. 28.7.1890	Uraničev	Ojstriška vas 37	1914	/	/
8	Janez Lukman, roj. 28.4.1886	Smoletov	Črni Vrh 15	24.10.1914	/	/
9	Jakob Orešnik roj. 26.4.1885	/	Sv. Nikolaj 7	12.12.1914	/	četovodja, vojaška enota IR. Nr. 87, 7. Komp. (Verlustliste, št. 151, 30)
10	Alojzij Zmrzljak, Zmrzlak roj. 27.5.1885	Veterškov	Sv. Nikolaj 67 57	1914	/	pešec v 87. pešpolku; peš. p. p. 87. 7. k. (Straža 16.4.1916; Verlustliste, št. 151, 44; SLO narod 23.12.1915)
11	Anton Habjan, roj. 10.1.1876	Župerl	Črni Vrh 26	1914	Srbija	razglašen za mrtvega 19.8.1955
12	Alojzij Podbregar	/	/	7.10.1914	/	/
13	Karol Lukman, roj. 25.1.1884	Ramšakov	Loke 15 35	3.4.1915	Krpati	služil v maršbataljon 87. regimenta; padel na velikonočno soboto v bajonetnem boju; vojak 87. pešpolka, odšel še le 15.3.1915 na bojišče, prebodel od ruskega bajoneta, pokopal vojni kurat Marko Kranjc (Straža 12.4.1915, SLO gospodar 15.4.1915, Slovenec 13.4.1915)
14	Mihael Zaberložnik, roj.11.9.1892	Zg. Zaberložnik	Šmiklavž 65	17.2.1915	Krpati	/
15	Florjan Borin, roj. 4.5.1890	Popkov	Ojstriška vas 35	1915	/	v bolnišnici umrl za kolero
16	Jakob Dolinšek, roj. 26.4.1885	Ložarjev	Pondor 18	31.3.1915	/	edini sin v družini
17	Matija Kotar, roj. 24.2.1895	Kurentov	Kapla 17	1915	na jugu	/
18	Jožef Razgon	/	/	16.8.1915, padel med 11. in 20.8.1915	Doberdob	vojaška enota IR. Nr. 87, 15. Komp. (Verlustliste, št. 286, 36)
19	Gregor Kos, roj. 6.3.1880	Lebnov	Ojstriška vas 16	29.9.1915, 26.9.1915	na jugu	vojaška enota IR. Nr. 87, 10. Komp. (Verlustliste, št. 325, 26)
20	Janez Lešnik, roj. 13.5.1889	/	Črni Vrh 31	26.8.1915	/	umrl v bolnišnici
21	Pongrac Kotar, 10.5.1876	Drolčev	Loke 20	14.10.1915	Ljubljana	umrl v bolnišnici

Št.	Ime in priimek, rojstvo	Hišno ime	Naslov	Smrt/padel	Kraj smrti	Opombe
22	Jožef Rančigaj, roj. 13.3. 1896	Brijevčev	Ojstriška vas 4	odrinil 15.4.1915, baje padel 7.10.1915	Srbija, v boju za Belgrad	87. pehotni polk, proglašen k mrtvim (Bogoljub 2.2.1916; Uradni list deželne vlade za Slovenijo 26.3.1927; Ilustrirani glasnik 17.2.1916)
23	Alojzij Zupančič, roj. 17.6.1894	Tičarjev	Loke 3	14.12.1915	Italijanska črta	/
24	Anton Slakan, roj.13.6.1892	Matajčev	Šmiklavž 22 34	22.11.1915	Italijanska črta	pešec v 87. pešpolku (Straža 10.3.1916)
25	Jakob Čater, roj. 27.4.1882	/	Pondor 32	29.2.1915	na jugu	/
26	Jur Žilnik, roj. 22.4.1886	/	Pondor 21	28.8.1915	v ruskem ujetništvu	/
27	Anton Benko, roj. 20.10.1880 v Čemšeniku	Tišler	Šmiklavž 53	1915	Krpati	17. pehotni polk, proglašen k mrtvim (Uradni list deželne vlade za Slovenijo 28.7.1919)
28	Matevž Boljskar	Vrhovčev	Črni Vrh 18	26.8.1916	v ruskem ujetništvu	/
29	Janez Ribič, roj. 15.5.1888	Božičkov	Črni Vrh 34	1.2.1916	/	v bolnišnici 11/2 vsled trebušnega strela (Slovenec 15.12.1916)
30	Štefan Toman, roj. 3.9.1876	Kovačk na Lepi trati	Črni Vrh 28	21.6.1916	na jugu	/
31	Franc Ahtik, roj. 24.2.1891	Plankov	Ojstriška vas 10	12.7.1916	na jugu	/
32	Pavel Blatnik, roj. 28.6.1894	Konovšek	Sv. Nikolaj 18	20.7.1916	na jugu, tirolsko-italijansko bojišče	Pokopan v dolini Val dˇ Assa (Bogoljub 5.5.1917)
33	Franc Frančišek Eberlinc, roj. 16.11.1897	/	Tabor 12	26.9.1916	Ptuj	ranjen na jugu, umrl v bolnišnici
34	Matija Bukovc, roj. 22.2.1896	Štajner	Sv. Nikolaj 27	12.10.1916	Brünn	v bolnišnici
35	Matija Hrovat, roj. 21.2.1896	Jožov	Tabor 17	10.10.1916	pri Gorici	/
36	Karl Eberlinc	Golf	/	1916	Celje	v bolnišnici vsled prehlada
37	Jožef Hribernik, roj. 1873	/	/	4.12.1916, med 4. in 5.12.1916	Krpati	vojaška enota k. k. LstB. Nr. 153, 3. Komp. (Verlustliste, št. 559, 23)
38	Ignacij Andobšca	Mavčk	Črni Vrh 35	1916	pri Gorici	/
39	Filip Dečman, roj. 1.5.1877	/	Šmiklavž 59	1916	/	/
40	Leopold Drča, roj. 4.11.1896 v Kapli	Kapla 14	/	26.5.1916	/	vojaška enota FJB. Nr. 20, 3. Komp. (Verlustliste, št. 444, 14)
41	Janez Slakan, roj. 25.6.1896	Zg. Šošter	Črni Vrh 22	27.2.1917	Tirolska	malo in veliko srebrno medaljo
42	? Ocvirk	/	/	1917	/	/
43	Franc Blaznik	/	/	1917	/	/
44	Franc Kučer, roj. 31.7.1893	Zakonjšek	Sv. Miklavž 40	Odrinil leta 1914, 1917	gališka fronta	26 domobranski pehotni polk, k mrtvim proglašen (Uradni list deželne vlade za Slovenijo 26.3.1927)
45	Jernej Kotlan, roj. 23.8.1897	/	Sv. Nikolaj 41	24.5.1917	pri Soči	/
46	Ilj Zupan	Jamšek	/	1914	Maribor	v svoji zmedenosti vrat prerezal

Št.	Ime in priimek, rojstvo	Hišno ime	Naslov	Smrt/padel	Kraj smrti	Opombe
47	Anton Kosmelj, roj. 8.1.1874	/	Šmiklavž 1	1916 ali 26.11.1915	Celje	v bolnišnici, ni bil na fronti umrl za jetiko, čin infanterist v vojaški enoti železniške zaščite (Deutsche Wacht 27.11.1915)
48	Blaž Čevka, roj. 30.1.1890	Germadnik	Šmiklavž 40	1916	/	/
49	Anton Čevka, roj. 28.5.1893	Germadnik	Šmiklavž 40	1916	/	/
50	Jožef Rajovec, roj.17.3.1898	Mrnov	Sv. Nikolaj 47	1.9.1917	/	enota IR. Št. 87 (Verlustlisten Österreich-Ungarn 1. WK)
51	Tomaž Pinter, roj. 1877	/	/	9.9.1917, 11.9.1917	/	vojaška enota k. k. LstIB. Nr. 75, 3. Komp. (Verlustliste, št. 625, 40)
52	Mihael Zmrzljak Zmrzlak, roj. 26.9.1890	Tomažev	Šmiklavž 57	5.7.1917	tirolsko bojišče	desetnik, 3.7.1917 ranjen v trebuh, bil je zaporedoma 6 let pri vojakih, odlikovan z bronasto medaljo in pred smrtjo s Karlovim križcem (Slo. gospodar 26.7.1917)
53	Franc Miklavc	/	/	1917	/	/
54	Franc Grah, roj. 30. 11.1884	/	Šmiklavž 24	1917, 29.1.1918	/	vojaška enota FJB. Nr. 20, 2. Komp. (Verlustliste, št. 674, 20)
55	Anton Orešnik, roj. 6.6.1886	Golavškov	Tabor 5	1917	/	/
56	Pavel Bukovec, roj. 25.1.1886	/	Šmiklavž 26	1917	Galiciji	/
57	Franc Rančigaj, roj. 9.10.1898	Brinovec oz. Briovc	Ojstriška vas 4	18.6.1918	italijanskem bojišče	star komaj 19 let (Bogoljub, 9.9.1918)
58	Ivan Lukman	/	/	1915	/	pešec v domobranskem pešpolk št. 4 (Straža 24.9.1915)
59	Štefan Pesan, roj. 14.12.1886 na Gomilskem	/	pristojen v Sv. Juriju ob Taboru	od oktobra 1914 pogrešan	rusko bojišče	87. pehotni polk, proglašen k mrtvim (Uradni list deželne vlade za Slovenijo 5.7.1920)
60	Franc Kozmelj, roj. 9.7.1899	/	Sv. Nikolaj 1	odrinil leta 1917 in se zadnjič oglasil 18.10.1917	italijanskem bojišče	47. pehotnemu polku, 19. stotniji, 4. vodu, proglašen k mrtvim (Uradni list deželne vlade za Slovenijo 29.7.1921)
61	Franc Slakan, roj. 1.8.1893	Zg. Šoštar	Črni Vrh 20	Odrinil v začetku vojne, zadnjič pisal 1914	Rusko ujetništvo	87. pohotni polk, proglašen k mrtvim (Uradni list deželne vlade za Slovenijo 30.8.1922)
62	Franc Žilnik roj. 1879	/	/	28.11.1915	/	vojaška enota k. k. LIR. Nr. 26, 11. Komp. (Verlustliste, št. 377, 48)

ZGODILO SE BO

Vabilo na predstavitev pravic iz dolgotrajne oskrbe

Na informativnem dogodku se boste seznanili o pravicah s področja dolgotrajne oskrbe, ki bo potekal v sodelovanju z Ministrstvom za demografijo, družino in socialne zadeve.

Termin: torek, 1. december 2026
Ura: 12.30
Lokacija: Medgeneracijski center Mandlčeva hiša

Dogodek je namenjen vsem, ki želijo pridobiti jasne in preverjene informacije o pravicah iz naslova dolgotrajne oskrbe – tako za lastne potrebe kot za podporo družinskim članom.

Teme predstavitve:

- predstavitev osnovnih in dodatnih pravic v okviru Zakona o dolgotrajni oskrbi (ZDOsk-1);
- pogoji za upravičenost;
- postopki uveljavljanja pravic.

Vprašanja in odgovori: Priložnost za vprašanja in kratek posvet.

Izvajalec:
Ministrstvo za demografijo, družino in socialne zadeve
Projektna enota »Dostopna dolgotrajna oskrba«

Udeležba je brezplačna.

Vljudno vabljeni – veselimo se srečanja!



Vabilo na košarkarski turnir trojk

Pridruži se nam na prazničnem turnirju trojk, ki bo

v **torek, 22. decembra 2026**, v **športni dvorani Tabor**, z **začetkom ob 19.00.**

Sestavi svojo ekipo, pokaži svoje košarkarsko znanje in se zabavaj ob dobri družbi ter športnem vzdušju!

Prijavnina: 15 EUR na ekipo do 18. 12. 2026.

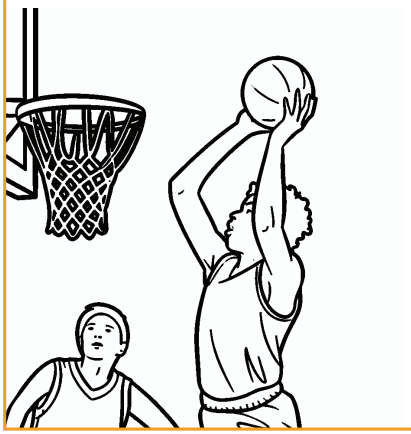

Prijavo sporočite na:
Erazem 051 668 029 ali Sebastijan 031 336 026

Po turnirju sledi sproščeno druženje in **prigrizek v brunarici**.
Prijave zbiramo do zapolnitve mest – pohiti in si zagotovi svoje mesto na parketu.

Se vidimo na igrišču!
Športno društvo Tabor

Vse planince, pohodnike, vandrovce in prijatelje taborskih hribov vabimo,
da se udeležite zanimivega

BOŽIČNEGA NOČNEGA POHODA NA KRVAVICO IN ZAJČEVO KOČO,

ki bo v **petek, 25. decembra** 2026.

Zbirno mesto je **ob 16. uri**:
- **pred staro šolo v Lokah** za tiste, ki boste šli do koče po cesti **mimo domačije Veteršek** (lažja pot),
- **v Ojstrici** za tiste, ki boste do koče šli **čez Krvavico** (težja pot).

Udeleženci, bodite **primerno opremljeni za gibanje v zimskih razmerah**, predvsem pa ne pozabite na **obvezno svetilko**! Za varnost bodo poskrbeli vodniki, od pohodnikov pa pričakujemo **poznavanje osnovnih planinskih veščin**.



Ne zamudite torej izkušnje, da se v soju svetilk povzpnete na našo priljubljeno pohodniško točko, potem pa v prijetni družbi uživate toplino in gostoljubnost Zajčeve koče. Za hrano in pijačo bo poskrbljeno, zagotovo pa bo prav prišel tudi kakšen priboljšek iz nahrbtnika.
Sestopati nameravamo po poti mimo Šekovarja.

Vabljeni!
Planinsko društvo Tabor



OGLAS

Zahvala

Zahvaljujem se za izkazano zaupanje vsem volivkam in volivcem, ki ste mi na lokalnih volitvah namenili svoj glas, da kot predstavnik volilne enote Tabor 2, zastopam vaše interese v občinskem svetu. Obljubim, da se bom potrudil dostojno zastopati vse občane in da bom konstruktivno deloval v interesu celotne skupnosti.

Zahvaljujem se vsem podpisnikom podpore, da sem sploh lahko kandidiral, in nosilcu neodvisne liste Dušanu Uranjeku. Zahvala gre tudi Stanislavu Gržini, ki mi je pomagal pri zbiranju podpisov in propagandi. Hvala tudi vsem ostalim, ki ste širili dober glas.

Jernej Lukman

Hvala za zaupanje – vaš glas je naša odgovornost

Občanke in občani Občine Tabor, iskrena hvala vsem, ki ste se udeležili lokalnih volitev in s svojim glasom podprli listo SLS. Vaše zaupanje nam veliko pomeni, hkrati pa ga sprejemamo kot odgovornost in zavezo za delo v prihodnjem mandatu 2026–2030.

Listo SLS bodo v Občinskem svetu Občine Tabor zastopali štirje svetniki:
dr. Simona Tušar, Žan Grobler, Žan Laznik in Peter Cafuta.

Zavzemali se bomo za uravnotežen razvoj vseh krajev v Občini Tabor ter boljše pogoje za življenje vseh generacij. Naša prizadevanja bodo usmerjena v urejanje cest in večjo prometno varnost, varne pešpoti in kolesarske povezave ter izboljšanje vodovodne in kanalizacijske infrastrukture. Podpirali bomo razvoj osnovne šole Tabor ter ostale šolske in kulturne dejavnosti. Pomembno nam je ohranjanje kmetijstva in lokalna pridelava hrane ter podeželski značaj občine. Podpirali bomo lokalna društva in prostovoljstvo, ki pomembno prispevata k povezanosti našega kraja.

Pomembna nam je pregledna poraba občinskih sredstev, premišljeno načrtovanje projektov in upoštevanje potreb vseh naselij.

Ne želimo dajati praznih obljub. Z odgovornim, vztrajnim in povezovalnim delom si bomo prizadevali, da bodo naše zaveze postopoma postale konkretna dejanja. Prisluhnili bomo občanom in sodelovali v dobro celotne občine.

Iskrena hvala za vaš glas in izkazano zaupanje. Trudili se bomo, da ga bomo upravičili z delom in dejanji.

BODI ČLOVEK LJUDEM – VSAKO DEJANJE ŠTEJE!

Izvoljeni svetniki in vsi kandidati liste SLS za Občinski svet Občine Tabor

KOLEDAR DOGODKOV IN PRIREDITEV

Napovednik dogodkov v Občini Tabor: DECEMBER 2026

VSAKO SREDO, 9.00–11.00, MEDGENERACIJSKI CENTER MANDLČEVA HIŠA

BREZPLAČNE DELAVNICE ANGLEŠČINE ZA STAREJŠE
Večgeneracijski center Planet generacij in UPI LU Žalec

01. DEC — TOREK, 12.30, MEDGENERACIJSKI CENTER MANDLČEVA HIŠA

PREDSTAVITEV PRAVIC IZ DOLGOTRAJNE OSKRBE
Ministrstvo za demografijo, družino in socialne zadeve

03. DEC — ČETRTEK, 18.00, SEJNA SOBA OBČINE

PREDAVANJE PRANOTERAPEVTA TOMISLAVA BRUMCA
Damijana Lukman

05. DEC — SOBOTA, 17.00, JURIJEV TRG (V PRIMERU SLABEGA VREMENA DOM KRAJANOV)

PRIŽIG PRAZNIČNIH LUČI, IGRICA, PRIHOD MIKLAVŽA IN OBDAROVANJE
POŠ Tabor, KD Ivan Cankar Tabor, Društvo žena in deklet OT, Občina Tabor

12. DEC — SOBOTA, 10.00, DOM KRAJANOV TABOR, TELOVADNICA

MIKLAVŽEV TURNIR V NAMIZNEM TENISU
ŠD Tabor, Sekcija Namizni tenis

15. DEC — TOREK, 18.00, OBČINSKA KNJIŽNICA TABOR

BOŽIČNA PRAVLJIČNA URICA S POUSTVARJANJEM
MSK Žalec, Občinska knjižnica Tabor

16. DEC — SREDA, 18.00, OBČINSKA KNJIŽNICA TABOR

BOŽIČNA PRAVLJIČNA URICA S POUSTVARJANJEM
MSK Žalec, Občinska knjižnica Tabor

19. DEC — SOBOTA, 8.00–11.00, KMETIJA LAZNIK

DAN ODPRTIH VRAT KMETIJE LAZNIK IN BOŽIČNO-NOVOLETNA TRŽNICA TD GUŠT TABOR
Kmetija Laznik, TD Gušt Tabor

21. DEC — PONEDELJEK, 13.00-14.00, MEDGENERACIJSKI CENTER »MANDLČEVA HIŠA«

PREVENTIVNA OBRAVNAVA, BREZPLAČNE MERITVE KRVNEGA TLAKA, SLADKORJA, SVETOVANJE
ZD Žalec

22. DEC — TOREK, 19.00, DOM KRAJANOV TABOR, TELOVADNICA

PRAZNIČNI KOŠARKARSKI TURNIR TROJK
ŠD Tabor, Košarkarska sekcija

25. DEC — PETEK, 00.00, PRI CERKVI SV. JURIJA

POGOSTITEV OB POLNOČNICI
Društvo Podeželske mladine Tabor

25. DEC — PETEK, 16.00, START: IZPRED ST. ŠOLE LOKE IN IZ OJSTRICE

BOŽIČNI POHOD NA KRVAVICO IN ZAJČEVO KOČO
Planinsko društvo Tabor

26. DEC — SOBOTA, 18.00, ŽUPNIJSKA CERKEV SV. JURIJA OB TABORU

PRAZNIČNI KONCERT TABORSKIH PEVCEV
Pevsko društvo Tabor

29. DEC — TOREK, 9.00, PO OBRONKIH OBČINE TABOR (START IZPRED KZ TABOR)

POHOD 50+
Društvo upokojencev Tabor

Napovednik dogodkov v Občini Vransko: DECEMBER 2026

01. DEC — TOREK, 9.00, NAŠ DOM
BRALNA URA S STANOVALCI DOMA
Občinska knjižnica Vransko (03 703 12 80)

01. DEC — TOREK, 17.00, SEJNA SOBA OBČINE VRANSKO (OBVEZNE PREDHODNE PRIJAVE)
Predavanje SD Hospic
ŽALOVANJE, RAZUMEVANJE PROCESA IN KAKO PODPRETI SOČLOVEKA
Medgeneracijski center Vransko
(031 729 953)

03. DEC — ČETRTEK, 7.00–10.00, KULTURNI DOM VRANSKO
KRVODAJALSKA AKCIJA
RKS - OZ ŽALEC

04. DEC — PETEK, 17.00, TRG VRANSKO
PRIŽIG LUČK
z Božičkovim nabiralnikom in glasbeno skupino JUHU Glasbeni mix
Občina Vransko
(041 919 829)

05. DEC — SOBOTA, 9.00–15.00, ŠPORTNA DVORANA VRANSKO
TRADICIONALNI MIKLAVŽEV TURNIR V ODBOJKI ZA ŽENSKE
Športno društvo Vransko
(031 283 113)

05. DEC — SOBOTA, 17.00, ŽUPNIJSKA CERKEV SV. MIHAELA
PRIHOD SV. MIKLAVŽA
Župnija Vransko

11. DEC — PETEK, 18.00, KD VRANSKO
Filmski večer
SUPER BOŽIČEK
ZKTŠ Vransko (031 210 298)

12. DEC — SOBOTA, 8.00–11.00, TRG VRANSKO
KMEČKA TRŽNICA
Občina Vransko
(041 919 829)

12. DEC — SOBOTA, 19.30, KULTURNI DOM VRANSKO
Gledališki abonma in izven
NOSTALGIČNA KOMEDIJA
ZKTŠ Vransko
(031 210 298)

13. DEC — NEDELJA, 17.00, ŠPORTNA DVORANA VRANSKO
BOŽIČNO–NOVOLETNI KONCERT
Na Vranskem res prav luštno je!
Društvo upokojencev Vransko
(041 381 232)

15. DEC — TOREK, 18.00, OBČINSKA KNJIŽNICA VRANSKO
BOŽIČNO-NOVOLETNA USTVARJALNICA
Občinska knjižnica Vransko
(03 703 12 80)

18. DEC — PETEK, 19.30, KD VRANSKO
Filmski večer
BRIDKI BOŽIČ
ZKTŠ Vransko (031 210 298)

19. DEC — SOBOTA, 10.00, KULTURNI DOM VRANSKO
Otroški abonma in izven
KROKI PRAZNUJE
ZKTŠ Vransko
(031 210 298)

19. DEC — SOBOTA, 18.00–22.00, PRI GASILSKEM DOMU
PREKOPSKI BOŽIČNI BAZAR
PGD Prekopa-Čeplje-Stopnik
(031 729 953)

22. DEC — TOREK, 17.00–19.00, KD VRANSKO
NOVOLETNO OBDAROVANJE OTROK
(za zaključene skupine)
Občina Vransko
(03 703 28 00)

23. DEC — SREDA, 11.00, ŠD VRANSKO
PROSLAVA OB
DNEVU SAMOSTOJNOSTI IN ENOTNOSTI
Občina Vransko
OŠ Vransko–Tabor
(03 703 12 00,
03 703 23 70)

24. DEC — ČETRTEK, 18.00, PRED ŽUPNIJSKO CERKVIJO SV. MIHAELA

ŽIVE JASLICE
Folklorno društvo Vransko
Župnija Vransko
Občina Vransko
(031 515 818)

25. DEC — PETEK, 17.00, START PRED OSETOVO VILO

NOČNI POHOD NA ČRETO
Planinsko društvo Vransko
(041 464 185)

31. DEC — ČETRTEK, 8.00, ODHOD Z AVTOBUSNE POSTAJE VRANSKO

SILVESTRSKI POHOD
Planinsko društvo Vransko
(041 464 185)



Dragi otroci, lepo vabljeni

5. december, ob 17. uri,

na Jurijevem trgu

- Prižig praznični luči
- Igrica
- Obisk Miklavža



Organizatorji:

POŠ Tabor, KD Ivan Cankar Tabor,
Društvo žena in deklet, Občina Tabor

NAROČILO PREVOZA: 080 10 10

BREZPLAČNI PREVOZI ZA STAREJŠE

PROSTOFER

Uporabniki naj prevoz naročijo vsaj **3 dni prej,**
od **ponedeljka do petka, med 8. in 18. uro**.
Prevozi se izvajajo **od ponedeljka do petka, med 8. in 16. uro**.

VABILO PROSTOVOLJNIM VOZNIKOM
Prostovoljni voznik je lahko vsak, ki ima veljavno vozniško dovoljenje (B-kategorija) in je v svojem prostem času pripravljen pomagati sočloveku. Novi vozniki se lahko za sodelovanje prijavijo na elektronski naslov: info@obcina-tabor.si ali pokličejo na telefonsko številko (03) 705 70 88, kjer bodo dobili vse potrebne informacije.

LOKACIJE AVTOMATSKIH ZUNANJIH DEFIBRILATORJEV (AED) V OBČINI TABOR

- Občina Tabor
- Gasilski dom Ojstriška vas
- Gasilski dom Kapla
- Stara šola Loke
- Jasa pri Lisjaku
- Pondor 16 (gospodarsko poslopje Martina Juharta)
- Miklavž 16 (hiša družine Pintar)
- Črni Vrh 14 (gospodarsko poslopje Petra Cestnika)
- Miklavž 47 a (stanovanjska hiša Jožeta Cestnika)
- Črni Vrh 25 (kozolec Branka Habjana)









Občina Tabor v sodelovanju z vsemi tremi gasilskimi društvi skrbi za redno menjavo elektrod in baterij v defibrilatorjih.